Proventus Trade Kft. különszám

pannon presztízs

PROVENTUS TRADE KFT.

GAZDASÁGI, VÉDELMI ÉS KÖZJÓLÉTI FUNKCIÓ

MODELL ÉS SZÍNÉSZNŐ

LÁTOGATÁS A BOGNÁR FARMON

KORZÓZÁS AZ ÉLŐ TÖRTÉNELEMBEN

MÁR NEM CSUPÁN AGRÁRCÉG

MEGÚJULT A LIMAGRAIN, MEGÚJUL A TERMŐFÖLD

Amire még a gazda szeme is felcsillan!

Megújult kukorica genetikánk – A tudomány ígéretes alkotásai

LG 30.369 – Limanova; LG 30.360; LG 30.440; LG 30.430

Gyommentes életre terem – A CL technológia éllovas napraforgói

LG 56.58 CL; LG 56.33 CL; LG 56.46 CL

A siker forrása az ember – LG az Ön szolgálatában!

Keresse kollégáinkat!

LG 2.0 – Ismerje meg új web oldalunkat

www.lgseeds.hu

Magról magra, magasabbra

KÖSZÖNTŐ

Tisztelt Partnereink!

Ismételten egy Különszámmal kedveskedünk Önöknek.

Hasonlóan az előző évekhez, megpróbáltuk összefoglalni azokat az eseményeket, amelyek partnereinkkel, ezáltal velünk is történtek 2015-ben, és egyúttal egy kis előretekintést próbálunk adni 2016 évre. Ennek megfelelően cikket olvashatnak Kulcsár Edinárról, aki cégünk tulajdonában lévő vitorlás hajó arca volt ebben az évben. De olvashatnak a Magyar Cukor Zrt. dalmandi szakmai napjáról is. Természetesen bemutatkoznak partnercégeink az Agrofil 2000 Kft., a Planet Travel Kft., az Aquatech Fehérvár Kft. és a T-Crape 1055 Kft. is.

A korábbi évekhez hasonlóan számunkra fontos települések is lehetőséget kapnak a bemutatkozásra, de folytatjuk megkezdett együttműködésünket az állami erdészetekkel, és ezúttal a Bakonyerdő Zrt. Balatonfüredi Erdészetét mutatjuk be. Remélem, kis kiadványunk érdekesnek találtatik az Önök számára, és kellemes emlékeket ébreszt.

E sorok zárásaként egy kellemes és egy szomorú kötelességemnek szeretnék eleget tenni.

Egyrészt ezúton gratulálok *Börcsök Péternek*, aki *dr. Fazekas Sándor* miniszter úrtól vehette át a Kovács Béla-díjat. Ha valaki, hát ő megérdemelten kapta ezt a kitüntetést!

Végül itt szeretnék elbúcsúzni *Modric Dárkó* barátomtól, akit ezen különszám olvasói közül sokan ismertek, ha másról nem, akkor fanyar (de inkább hívjuk Dárkós) humoráról, és a csodálatos étkekről, amelyeket mindig áldozatos munkával készített nekünk Dalmandon. Mindig ugrattuk, hogy Dárkó, te nem csinálsz semmit, csak főzöl... most már tudjuk hogy mennyi minden mást is csináltál (nehéz múlt időt használni)...

Barátom nyugodj békében, hiányozni fogsz...

Sikeres, eredményekben gazdag szezont kívánok valamennyi kedves Olvasónknak!

Bernáth Tibor

presztízs

PRESZTÍZS KÜLÖNSZÁM

FELELŐS KIADÓ
PROVENTUS TRADE KFT.

KIADÓ
PENTACOOL KIADÓ ÉS SZOLGÁLTATÓ KFT.
1108 Budapest, Újhegyi út 14.
Mobil: +36-70-396-8447
Ügyvezető: Nagy György
E-mail: pentacool@vipmail.hu

SOKSZOROSÍTÁS
KORREKT NYOMDA
Ügyvezető: Barkó Imre
www.korrektnyomda.hu

FELELŐS SZERKESZTŐ
BENKŐ PÉTER
Tel.: +36-70-396-6792
E-mail: bp@presztizs.com

KREATÍV SZERKESZTŐ
BALOGH RENÁTA
Tel.: +36-70-625-0181
E-mail: renata@presztizs.com

FORMATERVEZÉS, GYÁRTÁS, KORREKTÚRA, ALTERNATÍV TERJESZTÉS ÉS TERJESZTÉS-ELLENŐRZÉS
LÁNGTAN SZOLGÁLTATÓ KFT.
Tel.: 70/635-0716
Email: peter@presztizs.com

Minden jog fenntartva. A lapban megjelent írások, illusztrációk, fotók szerzői jogvédelem alatt állnak, teljes vagy részbeni utánközlésük, sokszorosításuk csak a kiadó hozzájárulásával lehetséges. A kiadó nem vállal felelősséget a megjelent hirdetések tartalmáért.

Lapunkat rendszeresen szemlézi a megújult OBSERVER
www.observer.hu

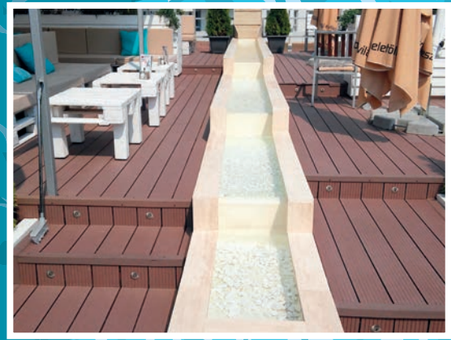

CÉGÜNK VÁLLALJA:
- Magán és közületi úszó- és élménymedencék tervezését és kivitelezését
- Automata öntöző rendszerek tervezését és kivitelezését
- Szaunák, infraszaunák, tervezését, kivitelezését
- Tavasziasítási és téliesítési karbantartások elvégzését

Aqua Tech Fehérvár Kft.
8000 Székesfehérvár, Halász utca 39. | www.aquatechfehervar.hu | 06/202556614
USZODATECHNIKA - ÖNTÖZÉSTECHNIKA - SZIVATTYÚTECHNIKA

TARTALOM

CÉGBEMUTATÓ

Növénytermesztés, állattenyésztés, lósport 6
Az Enyingi Agrár Zrt. alapító tagja volt a Kukorica Termelési Rendszernek, elsőként vásárolt holstein-fríz vemhes üszőket Kanadából, melyet magyar tarka állománnyal kereszteztek. Az ország egyik legnagyobb szarvasmarhatartói, számos sikeres növényfajta-kísérletet és embrió-átültetést végrehajtottak

EREDMÉNYEK, TERVEK

Már nem csupán agrárcég 14
Balatoni fejlesztések, vadászház, wakeboard – a Proventus Trade Kft. cégvezetőjével, *Bernáth Tiborral* a 2015-ös év eredményeiről és a 2016-ra kitűzött célokról, új befektetésekről és tervekről beszélgettünk

EMBER ÉS KÖRNYEZET HARMÓNIÁJA

Gazdasági, védelmi és közjóléti funkció 20
A Bakonyerdő Erdészeti és Faipari Zrt. 62 400 hektár állami területen gazdálkodik, melyből 59 600 hektár erdő. Ennek mintegy háromnegyed része Veszprém, 15%-a Zala-, 9%-a Győr-Moson-Sopron megyében található. Árbevételét tekintve legnagyobb erdőgazdaságunk, hatszáz dolgozó foglalkoztatója

NYEREGBEN

Nyeregben írt történet 28
Létezik egy hely, ami az alázatos, kitartó, kemény munka értékteremtő erejének kézzelfogható bizonyítéka, ahol az ott élők és dolgozók példaértékű, alapos munkájának nyoma mindenben fellelhető. Ez a Bognár Farm. Vajon mik a legfontosabb hozzávalói vitathatatlan sikerének?

CÉGBEMUTATÓ

Magról magra – magasabbra... 40
Limagrain. A világ negyedik legnagyobb vetőmagvállalata, mely kezdetektől fogva az innováció élvonalában jár. Annak a kihívásnak kíván megfelelni, hogy egységnyi területen a legjobb minőségű, legnagyobb mennyiségű alapanyagot termeljék meg, fenntartható módon

ELŐZETES

Korzózás az élő történelemben 48
Finom elegancia, évszázados értékek. Balatonfüred méltán nyerte el a kultúra magyar városa címet: színes programkínálatával kimagaslik a térségből, s mára a régió kiemelt turisztikai jelentőséggel bíró központjává vált. Kultúra, sport minden mennyiségben!

Növénytermesztés, állattenyésztés, lovassport

Hogyan tovább? – kiútkeresés

AZ ENYINGI AGRÁR ZRT. Fejér megye délnyugati részén, a Balaton délkeleti sarkában, a Mezőföld és a Sárrét találkozásánál helyezkedik el. Igazgatási központja Mátyásdomb-Ágostonpusztán van. Alapító tagjai voltak a Kukorica Termelési Rendszernek (CPS), 1970-ben pedig elsőként vásároltak 270 Holstein fríz vemhes üszőt Kanadából, melyet magyartarka állománnyal kereszteztek. A társaság az ország egyik legnagyobb szarvasmarha tartója. Eddig 18 tehén ért el 100 ezer liter tejtermelést meghaladó életteljesítményt, és került be az Aranytörzskönyvbe. Számos sikeres növényfajta-kísérletet és **embrió-átültetést is végrehajtottak**.

KIMAGASLÓ TERMELÉSI EREDMÉNYEK

A társaság 1963-as megalakulása óta jelentős szerepet tölt be hazánk mezőgazdaságában. Az új iránt nyitott, innovatív vállalkozásként mindig az új technikák, technológiák bevezetésére, alkalmazására törekedtek. Növénytermesztésükkel, szarvasmarha-tenyésztésükkel az országos termelési átlagot jelentősen meghaladó eredményeket érték el, jól képzett, elkötelezett szakembereik segítségével. Legfőbb termesztett növényeik a kukorica, őszi búza és árpa, a tavaszi árpa, a cukorrépa, kisebb hányadban zöldborsó, zab, lucerna, szántóföldi fű. A kalászosok vetésterületének közel 40%-án vetőmag-előállítás folyik. 2004-ben a társaságot privatizálták, melynek során a menedzsment és a munkavállalók tulajdonosok lettek. Eredményeikről, megoldásra váró feladataikról *Szávay Gábor* vezérigazgatóval beszélgettünk.

– Szarvasmarha-tenyésztésük alapja a Kiscséripusztai tehenészet. Milyen munka folyik itt?

– Növekvő a tehénállományunk, a fajlagos költségek csökkentése érdekében a telep kapacitásának a maximumára, 1950-re emeltük a számukat. 2016-ban 10 400 liter/év/tehenenkénti termeléssel számolunk.

– A kezdetekhez képest hogyan változott a gazdálkodás?

– Napjainkban nehezebbé vált a gazdasági helyzet. Részben a tejkvóta megszűnése, részben az orosz embargó miatt nagymértékű tejtúltermelés képződött elsősorban Európában, ami a magyar piacot is sújtotta. Ez jelentős árbevétel-kiesést jelentett számunkra, ennek ellenére az állomány megtartása mellett döntöttünk. Úgy gondolkodunk, ezt a hullámvölgyet kell valahogy túlélni, majd amikor a helyzet konszolidálódik, ismét eredményt termel az ágazat.

– Milyen a növénytermesztésük jelene?

– Az elmúlt két évben a gazdálkodásunkat jelentősen nehezítő változások léptek életbe. Kormányzati döntés értelmében megvonták az 1200 hektár fölötti területek uniós pénzügyi támogatását, ami társaságunknak mintegy 240 milliós árbevétel-kiesést jelent. Ezt mélyíti tovább a fent említett tejprobléma, mely 2014-ről 2015-re közel 600 milliós árbevétel-kiesést okozott. A két döntés nehéz és hátrányos helyzetbe hozta a társaságot, de egy harmadik, nagy horderejű problémával is szembesülnünk kell az elkövetkező időkben.

FOTÓ: BENKŐ PÉTER, ENYINGI AGRÁR ZRT.

Szávay Gábor vezérigazgató és ifj. Szávay Gábor titkár

Cukorrépa-betakarítás Holmer gépekkel

A FÖLDÁRVERÉSEK KÖVETKEZMÉNYEI

– Mi ennek a lényege?

– 6300 hektár földön gazdálkodunk, aminek a földárverésen, 2015-ben több mint a 80%-át az állam értékesítette. 2029-ig ezekre a területekre ugyan használati lehetőségünk van, kérdés azonban, hogyan alakul ez a hátralévő 13 évben, a korábban az állammal kötött szerződéssel szemben az új tulajdonossal. Nehéz kérdéseket vet fel részben a terület elvesztése, részben a földbérleti díjak esetleges jelentős növekedése, ami beláthatatlan gazdálkodási kárt okozhat. Hosszú távú stratégiai terveinkben más költségekkel számoltunk. Az árverések utáni szerződéskötések, kifüggesztések, hitelkérelmek, egyéb adminisztrációs folyamatok 2016 év végéig elhúzódhatnak, így a probléma inkább a 2017-es gazdálkodási évet érinti majd, de már most körvonalazódnak az előrevetített nehézségek. Abból a szempontból szerencsénk van, hogy fennáll még egy 13 éves bérleti lehetőségünk.

Mindazon társaságok, melyeknek pár éven belül jár le a földbérletük, előbb szembesülnek a kérdéssel, így lehetőségünk lesz okulni az ő eredményeiket látva, ami talán számunkra is segítséget ad a megoldás mikéntjét illetően.

– Mindezzel felbomlik a két egymásra épülő ágazat egyensúlya?

– Jelentősen. A négyezer szarvasmarhánkból közel kétezer a tejelő tehén, az ország második legnagyobb tehenészete vagyunk. A hat évvel ezelőtti felújításkor fejőházat, nagyobb méretű, matracos aljú pihenőboxokat építettünk, a mai állatjóléti és tenyésztési igényeknek megfelelően. Az istállókhoz tráper padozatú karámrendszer tartozik. A keletkező híg- és szervestrágya elhelyezése a környezetvédelmi előírásoknak megfelelő. A marhák takarmányozásához szükséges a több mint hatezer hektár szántóterületen való gazdálkodás, a két ágazat egyensúlya adja most a biztos működés lehetőségét. Amennyiben csökken a terület, vagy nem tudjuk, nem akarjuk fizetni a megemelkedett földbérleti díjat, ez magával vonja az állatállomány csökkenését, ami sok gazdálkodási kérdést is érinteni fog (beruházások, gépesítés, dolgozói létszám). Miután a szarvasmarha hosszú generációs intervallumú állatfajta, 4-6 éves terminusokban kell gondolkodni, ezért minden döntésünk előrelátó és megfontolt kell, hogy legyen. Több stratégiát kidolgoztunk, a kihívás nagy, de a végsőkig kitartunk! Felelősséggel tartozunk 240 dolgozónk sorsa iránt is, de azt a kérdést nem lehet megkerülni, hogy a csökkent gazdasági helyzet milyen mértékű foglalkoztatást fog elbírni.

SIKERES LÓTENYÉSZTÉS, VERSENYZÉS – MAJD STAFÉTAVÁLTÁS

– Milyen eredményeik vannak a lótenyésztés és lósport terén?

– Tevékenységünk 1%-át adja e terület. Sáripusztán 1754 óta foglalkoznak lótenyésztéssel. Gazdaságunk három nagy uradalomból – Csekonics, Batthyány és Eszterházy – alakult ki. 1972-ben elnyerte a törzstenyészet címet. 1976-ban, amikor én az akkori állami gazdaságba jöttem dolgozni, 360 lovunk volt, igaz, akkor az állattartó telepeken még lovas fogatokkal dolgoztak. Ma 10 anyakancával és azok szaporulatával dolgozunk, 40 körüli lóállományt tartunk, ezek mindegyike sportló. 1994-ben a társaság részt vett a Magyar Sportlótenyésztők Egyesületének megalapításában, 1997-ben megnyílt a mesterséges megtermékenyítő állomás, átadtuk a fedeles lovardát. Lovainkkal meghatározóan a díjugrató szakágban veszünk részt, de megjelenünk a fogathajtásban, a díjlovaglásban, a militaryban. *Herczog Emil* alapozta meg a lovassportot. Kitűnő lovasaink kiváló eredményeket értek el, így *Sirókai Zsófia*, a fiam, *Gábor*, és az angol *James Windgrave*. Az elmúlt 40 év lótenyésztésének kiváló egyedei rengeteg sikert hoztak Sáripusztának. A ménes lovai rendszeresen részt vettek a Magyar Sportlótenyésztők Egyesülete által rendezett országos kancavizsgákon, ahol hét alkalommal is nyertek. 1983-ban Képmutató elnyerte az Év Lova címet. A telivértenyésztés csúcsa az 1997-ben megnyert 75. Magyar Derby volt Cardinállal. Egy tenyésztett lovunk díjlovaglásban valószínű a dán válogatott tagjaként ott lesz 2016-ban a Rio De Janeiro-i olimpián, ami olyan eredmény, mint Wimbledonban az egyes pályán játszani. Minden évben 8-9 csikónk születik, ennyi lovat el is adnunk évente – itthon, és külföldön: Németországba, Angliába, Amerikába, Hollandiába. A lovakra hároméves korban ülnek fel, ötévesen kezdik a versenyzést. 5-7 éves korukban vesznek részt korosztályos versenyeken, kb. 8-10 éves korukra érik el a képességeik maximumát. Az elmúlt másfél évtizedben a fiam irányította ezt az ágazatot, a témában ő, *ifjú Szávay Gábor* van igazán otthon.

ifj. Szávay Gábor Bukfenccel Bécsben

Nyári kalászos betakarítás

– Édesapja múlt időben beszél az Ön lovas múltjáról, miért?

– 2000-ben jöttem a társasághoz dolgozni. Sáripusztán kezdtem, először a telep feladatait kellett átlátni, megtanulni. Akkor szűnt meg az előtte működő lókipróbálási rendszer, mi kezdtük felépíteni az új bázist. Sok beruházást levezényeltünk, ennek egyik eredménye a négyévszakos pálya, amely az egész éves lovaglás lehetőségét biztosítja. Pár éve foglalkoztat már egy, a további életemet és a cég jövőjét is meghatározó kérdés, amiről most döntöttem. Ez azzal járt, hogy le kellett szállnom a lóról, és bejöttem a központba. Édesapám nyugdíjas, lassan át kell vennem a társaság irányítását, úgy, hogy a folyamatban ne legyen törés. Nehéz döntés volt, de ahhoz, hogy a lovas ágazat is sokáig működhessen, most itt kell helytállnom. ifj.Gombos Lászlóra, aki a lovak felkészítését végzi, nyugodt szívvel bíztam rá azt, amit tizenöt éven át kialakítottam. Reméljük, jól indul majd a 2016-os év! Lovaink minden évben ott vannak a legnagyobb hazai és nemzetközi versenyeken. Vásároltunk egy lószállító kamiont – melyben versenyeken lakni is lehet – így utánfutóval együtt nyolc lovat tudunk egyszerre szállítani.

A téli időszakban a fedeles versenyek döntőjében jó eredményeket értek el a fiatal és idősebb lovaink egyaránt, nagy az érdeklődés irántuk a vásárlás szempontjából. Ez a sport nem olcsó, a szponzorok nagyvonalú támogatása mellett az eladásból származó bevételből fedezzük a versenyeken való részvételt és az egyéb kiadásokat. Az elmúlt tizenöt évben én vezettem a lovak kiképzését, és versenyeztem is. A versenylovaglás életforma, de most más feladatok várnak rám.

Müller Anikó Hanga

Ágostonpuszta - a növénytermesztés központja

ENYINGI AGRÁR ZRT.
8134 Mátyáspuszta–Ágostonpuszta
8130 Enying, Pf.: 9
Telefon: +36 22/372-014
agoston@eagrt.hu
www.eagrt.hu
www.saripuszta.eu

Üzleti utak és páratlan tematikus expedíciók Tűzföldtől Grönlandon át egészen Patagóniáig

A PLANET TRAVEL KFT. IMMÁRON 17 éve szervez üzleti és incentive utakat szerte a nagyvilágban. *Monos János* cégvezetővel a megváltozott utazási szokásokról, a kaland és **a természeti szépségek iránti igényről beszélgettünk**.

– A honlapjukat böngészve a napnál is világosabb, hogy nem egy egyszerű utazási iroda az Önöké. Kína, Mongólia, egzotikus szigetek, expedíciók. Olyan változatos és sokszínű programokat kínálnak az utazóknak, hogy csak kapkodtam a fejem.

– Igen, tényleg nem vagyunk azok. Sőt én azt mondanám, hogy nem is vagyunk utazási iroda. Úgy szoktam fogalmazni, hogy egy kézműves manufaktúrához hasonlóan működünk. Arculatra szabott, minden igénynek, egyedi elvárásnak megfelelő, szó szerint kézműves terméket bocsátunk ki, ami sok esetben egyáltalán nem hasonlítható össze a piacon lévő tömegáruval.

– Az egyediség az Önök titka?

– Abszolút, és persze a szakmaiság. Nem kínálunk sablonokat, minden utunk más és más. Húsz éve még a tömegturizmust képviseltük mi is, 16-17 éve azonban áttértünk az incentive, vagyis ösztönző, illetve kifejezetten a szakmai utakra. Számos törzsutazó cégünk van, akikkel a kölcsönös hűség alapján dolgozunk. A programjaikat régóta ismerjük, nagyjából tudjuk, hogy hol jártak, és azt is, hogy hol nem voltak még. Ha megszabják a költségvetést, a létszámot, akkor tudunk segíteni abban, hogy az ár-érték arány szemszögéből nézve a legjobb utat ajánljuk ki nekik.

– A tömegturizmusra szakosodott utazási irodáknál ez nem így működik?

– Ők repülőjáratokat, tömegbázisban szállásokat kötnek le, és egy sablonra építve értékesítik az útjaikat. Ott egy meghatározott keretbe foglalt csomagot lát az ember, de lehet, hogy Önök, ha elmennének a Nápolyi-öbölbe, mellette még hétnyolc helyre kíváncsiak. Nálunk pontosan ez a nagyon részletekbe menő, szinte órára lebontott forgatókönyv-szerű programtervezés zajlik. Nagy hangsúlyt helyezünk arra, hogy egy szűk, szabott határidőn belül a maximális élményt tudjuk utazóinknak nyújtani, hogy a lehető legtöbbet lássanak az adott desztinációból.

– Ehhez óriási tudás, jó kapcsolatok és rengeteg idő is kell.

– Hatalmas helyismeretünk van, több mint száz országban dolgozunk aktívan a nagyvilágban, melyek mindegyike egy-két év alatt megjelenik a palettánkon. Gyakorlatilag Új-Zélandtól Grönlandig, Madagaszkártól a Tűzföldig mindenhol komoly helyismerettel rendelkezünk. Elsősorban azt tartom szem előtt, hogy kimerítő tájékoztatást kapjon az utazó, még akkor is, ha esetleg belealszik a mondandóba. Az esetemben és a kollégáim személyében is magas szintű elvárás, hogy olyan információbőséget adjunk, amit valójában fel sem tudnak dolgozni. Tudom, nagyon kemény megfogalmazás, mégis sokkal jobb ez, mintha ott állna az érdeklődő egy épület, táj vagy egy állat előtt, ami különösen felkelti a figyelmét, én viszont nem tudok róla mondani semmit.

Pásztorokkal/ Tanzánia

– Melyek most a legkedveltebb célországok? Ahogy a divat változik, úgy változnak az utazási szokások is?

– Egyre erősebb lett a természeti szépségek, látnivalók iránti igény. Ezt részben azzal is magyarázom, hogy az elmúlt 10-20 évben lefutottak az európai nagy városlátogatások. A másik oka pedig az, hogy mivel többnyire céges utazóink vannak, az éves feszített munka, a zaklatottságból való kilábalás, illetve a felfrissülés egy természeti környezetben sokkal aktívabban mutatkozik meg, mintha mondjuk Budapestről, Debrecenből vagy Sopronból elvinnénk őket egy másik nagyvárosba. Ebben a tekintetben nem kerülnének teljes mértékben új környezetbe, hiszen továbbra is zaj venné őket körül, metróra kellene szállniuk, dugóban kellene vesztegelniük. 15-20 évvel ezelőtt még azt mondták, hogy nézzük meg Párizst, menjünk el Londonba! Ma azt mondják: szervezzük az utat Dél-Afrikába!

– Vagy éppen egy kalandos expedícióra indulnak a világ másik felébe.

– Igen, ezek túlzás nélkül állíthatom, hogy kuriózumok. Ha valaki elmegy egy ilyen expedícióra Kínába vagy Mongóliába, olyat fog elrakni a tarsolyába, amit a tömegpiacon nem talál. Mindkét országban egy történész professzor fogja fogadni a csoportunkat, és olyan régészeti, ásatási területekre jutnak majd el az utazóink, amit megint nem lehet megtalálni egy nagy iroda sablonajánlatában. Ez nem tömegturizmus. Ez sokkal több energiát, szervezést és odafigyelést igényel.

– És, gondolom, rengeteg adminisztrációt és intéznivalót is.

– Mindenben segítjük az utasokat. Intézzük a biztosítást, a vízumot, az oltási előírásoktól kezdve bármiben tájékoztatást és

FOTÓ: PÁLFI BALÁZS, PLANET TRAVEL KFT.

Galápagos, tengeri iguánák között

PLANET TRAVEL KFT.
ADVENTURES & INCENTIVES
1113 Budapest, Bocskai út 77-79.
Tel.: (+36-1) 354-06-59, 354-06-58
E-mail: info@planettravel.hu
Web: www.planettravel.hu

Member of Survival International
www.survivalinternational.org

Olduvai-szurdok/ Nagy Hasadékvölgy/ Tanzánia

Jógik között Nepálban

segítséget megkapnak tőlünk. Folyamatosan figyeljük, hogy nem üti-e fel a fejét az adott régióban például egy járvány. A biztonság napjainkban központi kérdéssé emelkedett…

– Vannak-e olyan országok, ahova nem javasolják a céges utak szervezését?

– Nagyon kevés ilyen van. Mindig azt szoktam mondani, hogy jó felkészültséggel, előkészületekkel, helyismerettel, illetve kiemelkedő helyi kollegiális együttműködéssel garantálni lehet azt, hogy az út száz százalékig jól sikerüljön. De persze vannak olyan desztinációk, amelyek veszélyesek lehetnek. Ma már csoportosan elmenni Bamakoba például zűrös dolog lenne, de Timbuktu is ide tartozik, illetve Brazília belső vidékein is vannak olyan városok, ahol rengeteg a gyilkosság. Caracas is ebbe a kategóriába tartozik, ott ráadásul az élelmiszerhiány is súlyos gondokat okoz, de reméljük, nem sokáig.

– Mik azok, amiket viszont kifejezetten ajánlani tud?

– Közép- és Dél-Afrika, a nagyvadaknak és általában a vadaknak a tartózkodási helye. Egyik kedvenc programunk a nagyvadak vándorlása október végén és november elején, amikor az állatok elindulnak a Serengeti felé. Ez hatalmas élmény mindenkinek. Továbbmenve, páratlan természeti szépségek közé tartozik Tűzföld, Patagónia, Alaszka, Izland, a Skandináv fjord-vidék is. Sokat voltunk Nepálban, a Himalája tövénél. Tibetnek nagyon nagy a vonzereje, ott a természet és a kultúra hihetetlen mértékű összefonódásban él egymással, de szívesen vinnék társaságot a Szaharába is. Aztán természetesen itt vannak az élmény-országok – én csak így hívom ezeket –, Japán az egyedi kultúrájával, vagy Kína, Kuba, Costa Rica, Vietnam és Sri Lanka. Amit pedig külön ki kell emelnem, az a Kárpát-medencei hazánk. Húsz éve töretlen az érdeklődés a csodás természeti tájak iránt, csak javasolni tudom mindenkinek!

Szilvási-Kassai Eszter

Borneón dajak fejvadásszal

PLANET TRAVEL
Adventures & Incentives
Óvd a Földet! - Save the Planet!

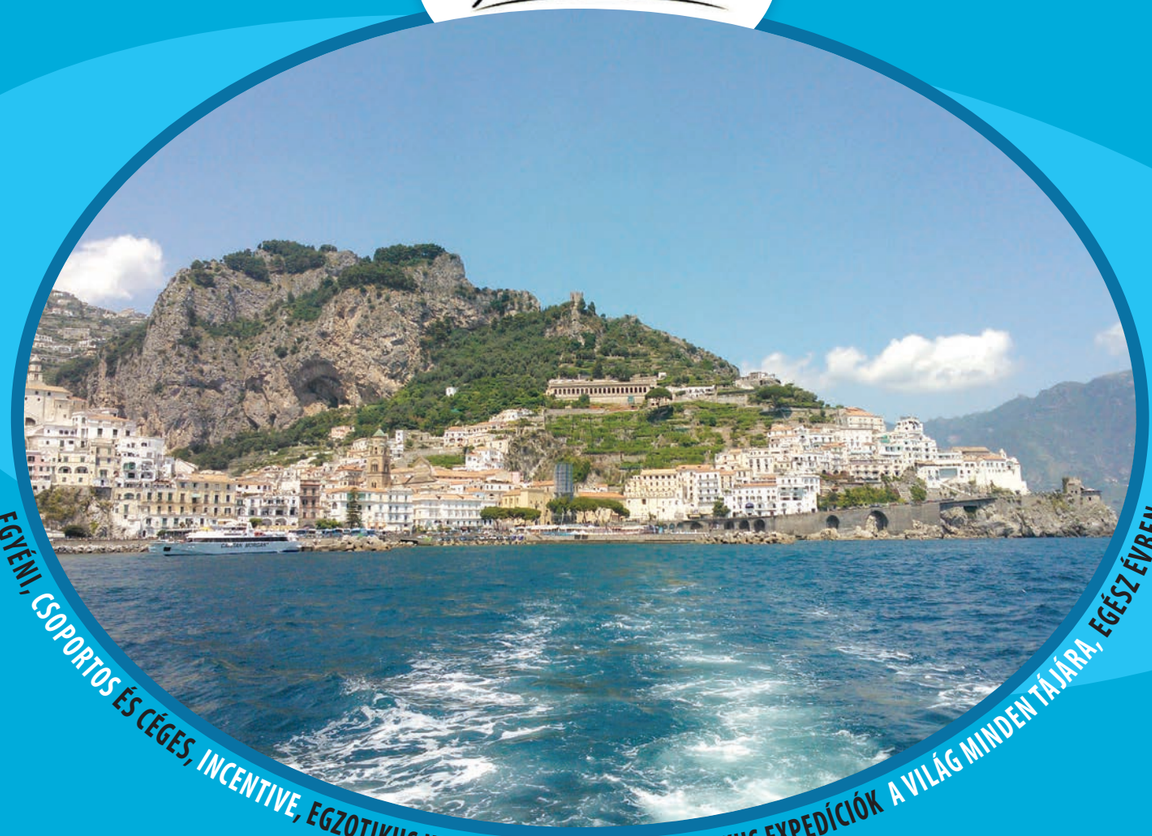

EGYÉNI, CSOPORTOS ÉS CÉGES, INCENTIVE, EGZOTIKUS UTAK, KÖRUTAZÁSOK, TEMATIKUS EXPEDÍCIÓK A VILÁG MINDEN TÁJÁRA, EGÉSZ ÉVBEN

UTAZÁSOK
A VILÁG KÖRÜL
a Felfedezők és Világutazók
nyomdokain

1113 Budapest,
Bocskai út 77-79.
Tel.: (+36-1) 354-06-59, 354-06-58

E-mail: info@planettravel.hu
Web: www.planettravel.hu

Már nem csupán agrárcég

Balatoni fejlesztések, vadászház, wakeboard

A PROVENTUS TRADE KFT. CÉGVEZETŐJÉVEL, Bernáth Tiborral a 2015-ös év eredményeiről és a 2016-ra kitűzött célokról, **új befektetésekről és tervekről beszélgettünk**.

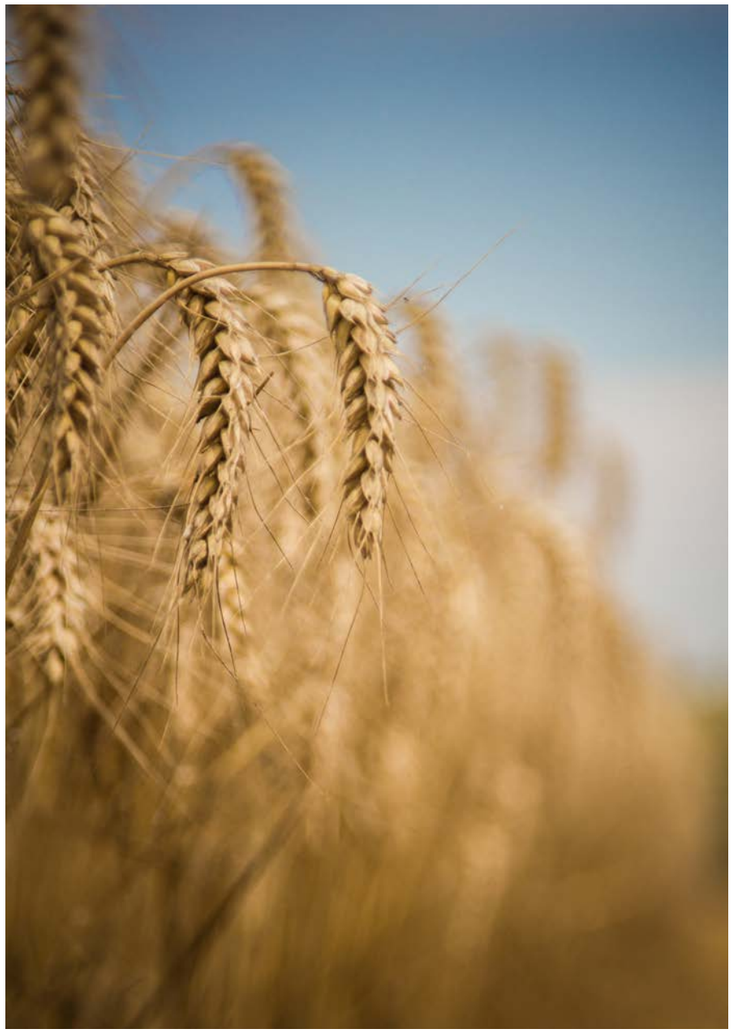

NÖVEKEDÉSI KÉNYSZER NÉLKÜLI, EGÉSZSÉGES „FARMERÉLET”

– Hogyan alakult a cégük helyzete 2015-ben?

– Sok minden változik folyamatosan a magyar mezőgazdaságban, mellyel naponta szembesülünk, és így van ez a mi cégünk életében is. Partnereink száma bővült ugyan, de nem feltétlenül törekszünk ezek további növelésére. Meggyőződésem, hogy nem a létszám a fontos, hanem a megbízható ügyfél a jó partner számunkra. Tanultunk közgazdaságtanból a növekedési kényszerről, valójában az egész világ körülöttünk ebben a szellemben működik, és sokan bele is betegednek, mert állandóan stresszelnek miatta. Én úgy vélem, sokkal optimálisabb, hogy 50-100 nagyon jó üzletfelem legyen, akik hozzám kötődnek, és bármi adódik is a piacon, kitartsanak mellettem. Ez viszont azt jelenti, belőlünk soha nem lesz Magyarország legnagyobb vetőmag-kereskedő vállalkozása, de nem is akarjuk ezt – ez az alapfilozófiánk része, mi így gondolkodunk erről a kérdésről. A gyakorlat igazolja ennek helyességét, az évet úgy zárjuk, hogy szinte alig van kintlévőségünk – 1,5 milliárdos bevételünkből 1%, mely kezelhető –, megrendelőink egy közepes mezőgazdasági évhez képest ki tudtak fizetni bennünket. Nincs tehát arra szükségünk, hogy tartozások miatt idegeskedjünk, netán behajtót foglalkoztassunk. Hasonló a gondolkodásunk a növénytermesztés kapcsán is, mi nem akarunk ötezer hektáron gazdálkodni, az egészséges farmélet ezer hektár körüli.

– Milyen évet zárnak a vetőmag kereskedelmet illetően?

– A klasszikus vetőmag-kereskedelmünk jó volt, a kukorica, a napraforgó, a búza, a repce nagyon jó évet zár. A cukorrépánál idén kis visszaesés volt tapasztalható. Ezt annak tudhatjuk be, hogy nem mentünk bele egy olyan kereskedelmi politikába, mely sértette volna üzletfeleinket. Az egyik vásárlónk irreális kedvezményt kért, amit nem adtunk meg, a konkurenseink viszont igen, így leszállították a mi piaci részünket, mi viszont tisztességesek tudtunk maradni. A mostani megrendelés-állomány alapján azonban azt mondhatom, ez pozitívan visszaköszönt, nagyságrendekkel ugrunk előre a cukorrépa-vetőmag megrendelése terén: az átmeneti visszaesés után közel piacvezető pozícióba tudunk kerülni. Partnereink ezt így reagálták le.

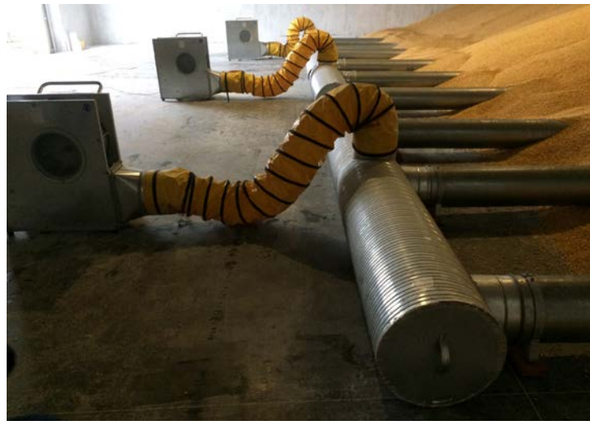

Az egészséges „farmerélet” ezer hektárban gondolkodik. A legmodernebb szellőztető technológia (jobb alsó képen)

A CUKORRÉPA VETŐMAG ÉRTÉKESÍTÉSE BIZALMI ÜGY

– A cukorrépa bizalmi termék, forgalmazása személyes ügy. Öt ember árulja az ötfajta genetikát, itt mindenki ismer mindenkit. Nagyon érzékeny termékről van szó, mindennek stimmelnie kell, a vetőmagnak tökéletesnek kell lennie. Ha egy cég megválik a képviselőjétől (mint ez a közelmúltban egyik konkurensünknél történt) az nagy hibát vét! Ráadásul olyan szakembert elküldeni, aki harminc év alatt felépítette a vállalkozást, azzal járhat, hogy várhatóan vissza fog esni értékesítésük a piacon – de ez bennünket segít. Optimista vagyok a cukorrépa-vetőmag forgalmazása kapcsán. Magam húsz éve árulom a Maribo cukorrépafajtákat, de az összes konkurensem 20-30-40 éve ezzel foglalkozik. Itt nagyon kemény szakmáról van szó, nagy a kihívás. Ha valaki kötődik egy képviselőhöz, megbízik benne, kizárólag tőle vásárol vetőmagot, s ha ez a forgalmazó nincs tovább, azt a piac lereagálja. Ha én, mondjuk, holnap átmennék a konkurenciához, az ő terméküket árulnám, megkockáztatom, 80-90%-ban jönnének velem a régi partnereim is.

– Milyen elvárásaik vannak 2016-ra az egyéb vetőmag-értékesítés terén?

– Nem vagyok optimista, e téren óriási készletek maradtak az országban. Árharc, árrés-összeomlás várható. A 2015-16-os szezonban itt a kereskedők nem fognak egy forintot sem keresni, várható az ingyen vetőmag, az egymásra licitálás, de kérdés, ez meddig tartható. Előbb-utóbb ki kell söpörni a készleteket, szóba jöhet az export Ukrajnába, Oroszországba, de nehézkes lehet a pénzügyi kiegyenlítés. Mindettől függetlenül partnereinket ki fogjuk szolgálni, legfeljebb úgy zárjuk ezt az évet, hogy a kereskedelmi haszon minimalizálódik. Beszállítóinkkal egyeztettünk, tartani tudjuk a legvérmesebb árrés-viszonyokat is. Egy biztos, e szezon nyertese a gazdálkodó lesz.

BALATONFÜREDI FEJLESZTÉSEK

– Ettől függetlenül milyen fejlesztésekben gondolkodik a cégcsoport?

– Kiemelten kezeljük a logisztika fejlesztését. Öt gépjárművet szereztünk be, gyakorlatilag három órán belül az egész ország területére, sőt, országon kívülre is tudunk szállítani. Ha szükséges, öt irányba indul öt autó, és a kollégáink rendelkezésre állnak ehhez. A tárkányi telephelyünk megtartása mellett – mely megmarad fő raktárhelynek – Balatonfüreden nyitunk irodát, és alakítunk ki raktárat. A város fekvése ideális számunkra, az itteni bázisról a déli termelőket könnyebben elérjük majd. Emellett több cégbe is beruházunk, egyik ilyen a székesfehérvári uszodatechnikai Aquatech Fehérvár Kft., valamint a Planet Travel utazási irodában is 50%-os társtulajdonosok lettünk. Van egy különlegesen érdekes elképzelésünk, ami ugyan megtérülés szempontjából nem biztos, hogy az év beruházása lesz, de mindenképpen újszerű és izgalmas terv, de erről egy másik cikkben mesélünk majd.

– A Balatonra építve tervezik a nyitást a turizmus felé is?

A Bavaria 36 továbbra is bérelhető a Balatonon

– Hajó-bérbeadásunkat folytatjuk, melyet kiegészítünk egyéb sporteszközök kínálatával is. Biliárd, asztalitenisz; valamint csocsóasztalt vásárolunk, melyeket érdeklődő partnereinknek bemutatunk. 2016 áprilisában fogjuk tesztelni a wakeboardot, az elektromos szörföt – ez a jövő év érdekessége lehet –, melynek szeretnénk a hazai forgalmazói lenni. Turisztikai terveink között szerepel a balatonfüredi Meleghegyen egy vadászház építése. A mezőgazdászok kötődnek a lovagláshoz vagy a vadászathoz, ezért felvállaltuk a lovasok támogatását egy kereskedelmi együttműködés keretében, valamint a vadászati turisztikai üzletágat is tervezzük kialakítani, felfejleszteni.

– Hogyan kapcsolódik cégük a vadászathoz?

– Túl azon, hogy szinte minden partnerünk vadászik, 2016-ban tervezik módosítani a vadgazdálkodási törvényt, melynek keretében meg lesznek újítva a vadászterületek. Komolyabb vadgazdálkodást kell folytatni, mint eddig. A KASZÓ Zrt.-vel korábban már indítottunk egy közös projektet, beszállítói vagyunk, de tervezzük felvenni a kapcsolatot más állami erdészetekkel: a VADEX Zrt.-vel, a Bakonyerdő Zrt.-vel, a Verga Zrt.-vel. Új projektünk lesz a vadállománytakarmányozás. Együttműködő kutatásaink során azt nézzük, hogy az általunk forgalmazott vetőmagokból növő termények közül mit, mennyire szeretnek a vadak. Tervezett vadászházunkkal – melynek kialakításában korrekt partner a balatonfüredi városvezetés – kapcsolódunk a vadászati turizmus üzletághoz.

Érkezik az „elektromos wakeboard”

Müller Anikó Hanga

2013-AS BAVARIA 36-S VITORLÁS KIADÓ

Mindegy, hogy élményvitorlázásra vágyik, vagy csak egy kellemes napot szeretne eltölteni a Balatonon. Hajónk kibérlésével – skipperrel vagy anélkül – egy különleges élményben lehet része, melyre a hajó „ teljes körű felszereltsége” mellett Európa legnagyobb tava, a Balaton és annak egyik legszebb városa, a báziskikötőnknek helyt adó Balatonfüred a garancia.

Báziskikötőnk elérhetősége:
Silver Yacht Kikötő
Balatonfüred, Zákonyi F. 4.

Kedvezményekről, foglaltságról, kérem, érdeklődjön e-mailben a danisco@t-online.hu e-mailcímen.

A hajó felszereltsége a teljesség igénye nélkül:
High Tech vitorlázat,Top Genoa(66m2),Genakker (2 db),Spinakker elektromos csörlők, radar, halradar, kamerarendszer,GPS, Chartplotter orsugárkormány, elektromos horgony, 3 db TV-DVD, CD-rádió elektromos WC, klíma, állófűtés, mikrohullámú sütő, sütő-főzőlap 4 kabin, mosdó,konyhasziget, kényelmes férőhely 8-10 fő számára

Irányár:
100.000 HUF+ÁFA/nap

Szakmai konferencia a Proventus Trade Kft. szervezésében

A Proventus Trade Kft. és partnerei január közepén megtartották az immár hagyományos szakmai konferenciájukat üzleti partnereik számára. A budapesti Aquaworld Resortban rendezett eseményen a Limagrain, a BASF és a Focusynergy Kft. szakemberei tartottak előadást előző évi tapasztalataikról, valamint a 2016-os esztendő újdonságairól.

Bernáth Tibor, a Proventus Trade Kft. ügyvezetője újra megrendezte a szokásos mezőgazdasági konferenciát.

– Most már nyolcadszor jövünk összse év elején, és megbeszéljük a tapasztalatainkat. A januári időszak a mezőgazdaságban üresjáratnak számít, ilyenkor van időnk egymás véleményének meghallgatására. Az időjárás kiszámíthatatlansága miatt az előző év a mezőgazdaságban ismételten sok helyen közelített a katasztrofálishoz, így bőven vannak tanulságok. A konferenciákon minden évben a nagyobb termelők kapnak meghívást, a legkisebb üzemméret ezer hektár, míg a legnagyobb húszezer.

A cég vezetője felhívta a figyelmet egy valós veszélyre: – Az egyik legnagyobb problémát 2015-ben a cukorrépa egyik betegsége okozta. A cerkospóra ellen ismételten meg kell találnunk a hatásos védekezési módszert. Ez annak ellenére egy fontos feladatunk, hogy ma már „csak” 15 ezer hektáron termelnek cukorrépát, Magyarországon, amikor elkezdtem a szakmát, még 80 ezer hektárról beszélhettünk.

A konferencia első előadója *Perczel Péter* volt, a Limagrain hazai fiókcégének ügyviteli igazgatója. – 2016-ban új kukorica és napraforgó hibridekkel jelentkezünk. A leginnovatívabb termékünk az új Clearfield® Plus napraforgónk, amely már most nagyon népszerű a termelők körében. Nem csak a Clearfield® Plus technológiából adódóan, hanem azért is, mert a betegség ellenállási képessége, a kaszattermése és az olajtartalma is átlagon felüli. Ettől nagy áttörést várunk, az reméljük, hogy ebből értékesítjük majd a legtöbbet a palettánk termékei közül.

Perczel Péter beszélt a cég silókukorica programjáról is: – Tovább folytatjuk a magas rost-emészthetőségű kukorica programunkat, amit négy éve kezdtünk el. A visszajelzések abszolút pozitívak, ezek a termékek többlet tejhozamot produkálnak, így segítenek ebben a nehéz gazdasági környezetben, amely a tejágazatot is érinti.

János Levente, a Focusynergy Kft. magyarországi ügyvezetője a hazai piacon négy éve jelenlévő Agrosolutionról beszélt: – Egyedülálló és innovációs termékünk az Agrosolution, amely évről évre népszerűbb a gazdák körében. Folyamatosan fejlesztünk a terméken, az a középtávú célunk, hogy a gyártása Magyarországon is megoldott legyen, így a jövőben olcsóbban juthatnának hozzá a termelők. Mi az Agrosolution? Természetes ásványokból nyert 100 százalékos növekedési energia, hozzáadott vegyi anyagok nélkül. Az Agrosolutiont az egészséges növényi fejlődés elősegítése érdekében fejlesztették ki. A növények jelenleg levél- vagy talajtrágya által jutnak hozzá a hiányzó tápanyagokhoz. Az egyre növekvő vízhiány és a talajvízszint folyamatos süllyedése következtében nehezebbé válik a növények vízellátása. A problémát a mesterséges öntözés oldja meg. Ez a két komponens (a külső tápanyag- és vízellátás) már jó ideje ismert. A CO_2-trágyázás teljes mértékben ismeretlen (főként szabadföldön). A növénynek viszont az optimális növekedés érdekében megfelelő CO_2 háztartásra van szüksége. Legkedvezőbb esetben a fotoszintézishez szükséges CO_2 tartalom 0,1 és 1,0 térfogatszázalék között van. A levegő CO_2 tartalma csak 0,03 térfogatszázalék, emiatt a növények az optimális szintjük alatt dolgoznak. A növény szinte levegő után kapkod. Ezen segít az Agrosolution.

Pál Bertalan, a BASF régióvezetője a cég új gyomirtási technológiájáról osztotta meg véleményét a hallgatósággal: A BASF a megújulás jegyében, 2016-ban új termékeket hoz a magyarországi piacra. Ezek közül a legjelentősebb az az új, nagyobb hatékonyságú gyomirtó technológia (Clearfield® Plus), amelyet a napraforgóknál használnak. Mit is jelent a gyakorlat számára a „Plus”: 1. Magasabb termés- és olajhozamok hektáronként. 2. Még erősebb gyomirtó hatás a Pulsar® Plus innovatív adjuváns rendszerével. 3. A nemesítő házak a legjobb hibridjeikbe, nemes vonalakba építik be az új gént. 4. Magasabb szintű imidazolinon-ellenállóság a Clearfield® Plus hibridek esetében. 5. Az árvakelés irtásának leegyszerűsödése. 6. A Clearfield® Plus minősítési rendszer biztonsága. Természetesen a BASF-nak lesz új növényvédő szere a kukoricára és minden más termékre is.

(X)

FOTÓ: PROFIMEDIA-RED DOT

A LIMAGRAINRŐL

A Limagrain 1942-ben Franciaországban alapított és bejegyzett szövetkezet, mely 2001 óta van jelen a Közép-európai piacon. Több ezer termelő tulajdonosa és tagja van. A Limagrain csoport tevékenységének négy fő alappillére a szántóföldi vetőmag-, a zöldség vetőmag-nemesítés és forgalmazás, a kertészet és az élelmiszeripar.

A BASF

A BASF a világ egyik vezető vegyipari vállalata. Termékválasztéka a vegyszerektől, műanyagoktól, speciális adalékokon, a mezőgazdasági termékeken át a finomkemikáliákig terjed. Magyarországi képviseletét 1984-ben nyitották meg Budapesten. A vállalatcsoportba tartozó BASF Hungária Kft. 1991 óta önálló kereskedelmi vállalatként működik. A BASF hazánkban 2014-ben 221 millió eurós árbevételt realizált.

Gazdasági, védelmi és közjóléti funkció

„Az ember és környezet harmóniájának megteremtése az ember felelőssége”- magas szintű szakmai munka, díjazott parketta, népszerű erdei iskolák, állatsimogatók

FOTÓK: MESTERHÁZY JÓZSEF, VÁRALJAI JÁNOS

A BAKONYERDŐ ERDÉSZETI ÉS FAIPARI ZRT. 62 400 hektár állami földön gazdálkodik, melyből 59 600 hektár erdő. Ennek mintegy háromnegyed része Veszprém, 15%-a Zala-, 9%-a Győr-Moson-Sopron megyében található. Árbevételét tekintve hazánk legnagyobb erdőgazdasága, **hatszáz dolgozó foglalkoztatója**.

A cég központja Pápán található, nyolc erdészete van: a balatonfüredi, a keszthelyi, a bakonyszentlászlói, a bakonybéli, a devecseri, a farkasgyepűi, a monostorapáti és a pápai. Tevékenységük szerteágazó. Alapelvük az erdő hármas funkciója között– gazdasági, védelmi, közjóléti – a helyes arány kialakítása. Ennek megfelelően egyik legjelentősebb feladatuk a fafeldolgozás. A franciavágási fűrészáru-gyáruk évente 30 ezer köbméter rönk feldolgozására képes. Jelentős gőzölő-, és szárító kapacitással is rendelkeznek, egyidejűleg 600 köbméter faanyagot képesek szárítani, 100 köbméter fűrészárut pedig gőzölni. Fűrészipari termékeiket a parkettaipar és asztalosipar, míg gyalult áruikat a parketta és bútoripar használja fel. Szolgáltatásaik közé tartozik a bérfűrészelés, - szárítás, - gőzölés, - kérgezés.

A zalahalápi BEFAG parkettagyár 1976 óta a magas minőséget képvisel, mellyel megalapozták piaci sikereiket. Parkettájuk 2011-ben megkapta a Magyar Termék Nagydíjat.

„Az ember és környezet harmóniájának megteremtése az ember felelőssége. Mi ezért dolgozunk!” – vallja *Varga László* vezérigazgató.

A hubertlaki Gyilkos-tó

A TERMÉSZETVÉDELEM HELYES EGYENSÚLYA

A balatonfüredi erdészet legnagyobb része a Balaton-felvidék Zánka és Balatonfűzfő között fekvő lankás dombjain helyezkedik el – tevékenységéről dr. Szekrényes Tamás erdészeti igazgató adott tájékoztatást. Elmondta, hogy nagy gondot fordítanak a gazdasági fakitermelés, az erdőgazdálkodás, a faújítás, a csemeteültetés és a természetvédelem helyes egyensúlyára, hiszen a Balaton környékén különösen fontos ezek összhangja. A tó vízgyűjtő területén olyan erdőgazdálkodási módokat kell választani és használni, melyek megteremtik a folyamatos erdőborítást, hogy a lezúduló esővizeket minél inkább megfogják, visszatartsák. Az erdő segítség kell, hogy legyen mindebben. Mint köztudott a hőséghullámok a Balaton környékén fokozottabbak, mint a bakonyi hegyekben és egyéb hegyvidéki tájakon, ezért magas szintű, átgondolt, tervszerű szakmai munkával, különböző szintek kialakításával, térbeli, időbeli darabolással érik el, hogy ezek minél kevésbé tudják károsítani a fiatal, még védelemre szoruló faegyedeket, csemetéket. Kiemelten fontosnak tartják, hogy a természetvédelmi kezelővel jó együttműködésben, a közös gondolkodás eredményeképpen előrevivő módon, a természet javára oldják meg gondjaikat, feladataikat.

TERVSZERŰ VADGAZDÁLKODÁS

Az eredményes vadgazdálkodás feltétele a folyamatos élőhely védelem, ezért az erdő és a benne élő vadállomány egyensúlyának megteremtését is súlyozottan fontos feladatuknak tekintik. A társaság által ke-

Az erdő lakói - vaddisznócsalád, szarvasok

zelt vadászterület több mint 60%-a erdővel borított, mintegy ezer hektáron pedig vadföld-gazdálkodást folytatnak, három cél szem előtt tartásával. Vadföld-gazdálkodásuk elsődleges feladata a mezőgazdasági vadkárok csökkentése, a vad távoltartása a mezőgazdasági területektől.

Másik céljuk a vadállomány téli időszakra történő felkészítése, hiszen ha a vad egész évben megfelelő minőségű takarmányhoz jut, akkor több tartalékot tud felhalmozni, és a téli zord időjárást is könnyebben átvészeli. A harmadik céljuk pedig az, hogy a művelt vadföldeken szakembereik egész évben folyamatosan meg tudják figyelni a vadállomány mennyiségi és minőségi alakulását, ily módon következtetéseket tudjanak levonni a vadászatok tervezésére és kivitelezésére vonatkozóan.

Kiemelten fontosnak tartják, hogy a természetvédelmi kezelővel jó együttműködésben, a közös gondolkodás eredményeképpen előrevivő módon, a természet javára oldják meg gondjaikat, feladataikat.

A balatonfüredi erdészet által kezelt területen gímszarvasok, vaddisznók, őzek élnek, így fokozottan figyelniük kell a vadgazdálkodás tervezésére, a megfelelő állománynagyság és a vadászat összhangjának megteremtésére. A másik fontos tényező, hogy hétvégeken tízezrek járnak az erdeikben: túrázók, kerékpárosok, és gyakoriak a csapatépítő tréningek is.

VADASPARK, JÓKAI BABLEVES FŐZŐ VERSENY, KILÁTÓ

A közjóléti tevékenység is kiemelten fontos számukra. Az erdőgazdaság nemcsak magas szinten gazdálkodik, de védi a természetet, erdei vendégházai helyet adnak a túrázni, pihenni vágyó embereknek. Kilátókat építenek, tanösvényeket hoznak létre, teljesítménytúrákat, kerékpárversenyeket szerveznek, részt vesznek kolostorromok helyreállításában, erdei iskolákat működtetnek.

„Amit hallok, elfelejtem, amit látok, megismerem, amit csinálok, megtanulom” – ez az erdei iskolai programjuk mottója, ahol egynapos, vagy bentlakásos rendszerben, természetes környezetben, gyakorlati tapasztalatszerzés és megfigyelés során új ismereteket szerezhetnek a résztvevők. A társaságnak három ilyen létesítménye található Ugod-Huszárokelőpusztán, Pápán és Monostorapátiban. Népszerűségüket jelzi, hogy legalább fél évvel a tervezett időpont előtt be kell jelentkezni hozzájuk.

A Koloska-völgyi vadaspark bejárata

A Koloska-völgyben, és a vadasparkban

Dr. Szekrényes Tamás erdészeti igazgató nagyon büszke a 2014-ben átadott Koloska-völgyi vadasparkjukra is, mely egész évben, belépődíj nélkül fogadja a látogatókat. A 2,2 hektáros parkban gím- és dámszarvasok, muflonok, őzek, fürjek, foglyok, fácános és tőkésrécék élnek. A völgyben létesült tanösvény, erdei színpad, több kiépített szalonnasütő hely, nordic walking útvonal. Ez a gyönyörű szurdokvölgy a balatonfüredi híres Jókai bablevesfőző verseny és egyéb szabadidős rendezvények helyszíne is.

A keszthelyi 4,2 hektáros Festetics Imre Állatpark 2012 tavaszán nyitotta meg kapuit, itt manapság már ritkaságszámba menő magyar állatfajokat és különféle vadfajtákat mutatnak be. Láthatók őshonos szarvasmarhák, juhok, lovak, sertések, nemesített magyar kecskék, szamarak, tyúkok, pulykák, víziszárnyasok, fodros tollú ludak, gyöngytyúkok, kutyák, gímszarvasok, őzek, dámvadak, vaddisznók, fácánok és foglyok is.

A balatonfüredi erdészet 2016-ban tervezi a tihanyi félszigeten egy kilátó átadását, mely csodaszép körpanorámát ígér a Balatonra, a Balaton-felvidékre, a tanúhegyektől Balatonalmádiig, Szántódtól Hárskútig.

Müller Anikó Hanga

BAKONYERDŐ ERDÉSZETI ÉS FAIPARI ZRT.
8500 Pápa, Jókai M. u. 46.
Tel.: +36 89-513-100
www.bakonyerdo.hu
info@bakonyerdo.hu

BAKONYERDŐ ZRT. BALATONFÜREDI ERDÉSZET
8230 Balatonfüred, Táncsics u. 19.
Tel: +36 87/581-420

> SZÖVEG: MÜLLER ANIKÓ HANGA > FOTÓ: TISCHLER ZOLTÁN

MODELL ÉS SZÍNÉSZNŐ

KÖRNYEZETBARÁT ÉLETVITEL, KÖRNYEZETTUDATOS GONDOLKODÁS

KULCSÁR EDINA 24 ÉVES MAGYAR MODELL. ÉVEK ÓTA BOLDOG PÁRKAPCSOLATBAN ÉL, TÖBB SZÉPSÉGVERSENYEN VETT RÉSZT, 2014-ben jelentkezett a Magyarország szépe versenyre, melyen megkapta a Miss World Hungary címet. A londoni világversenyen hazánkat képviselve elnyerte az első udvarhölgy koronáját és a Miss Európa díjat. A közelmúltban szerepet kapott a Casanova Night Musicalben, mellyel amerikai turnén vett részt. A megállóhelyek között szerepel Miami, New York, Las Vegas, San Francisco és Los Angeles.

„Én nem szoktam a fákat sem bántani, mert tiszteletben tartom, hogy az élőlények éreznek, de sokan ezt nem így gondolják, sőt, megmosolyognak. Azt tapasztalom, nem figyelünk oda eléggé a környezetünkre”

– ÍRJA KULCSÁR EDINA.

Kulcsár Edina így vall magáról: „Engem mindig arra tanítottak, hogy kedves legyek mindenkivel, még akkor is, ha más nem az elvárt viselkedést tanúsítaná velem szemben, hiszen a kedvességgel és a szeretettel nem tudnak mit kezdeni! Mondják, mindenki mindent visszakap az élettől…”

ÉLHETŐ MARADJON A FÖLD

A világ második legszebb hölgyével a környezetvédelemről, a zöld energiáról, a környezettudatosságról beszélgettünk. Arról a napjainkban kiemelt jelentőségű kérdésről, hogy megvalósulhat-e az a világ, melyben az életfeltételeinket biztosító bolygó megóvása legalább akkora jelentőséggel bír, mint a gazdasági előnyök. És arról, mit teszünk, mit tehetnénk, hogy abba az irányba haladjunk, mely valóban a jövő generáció, az emberiség fennmaradását szolgálja?

– Mi a véleménye, képesek vagyunk úgy élni, hogy egyetlen Földünk élhető maradjon gyermekeink, unokáink számára is?

– Azt gondolom, én képes lennék rá. Tudnék úgy élni, de nem egyedül vagyok a Földön. Sokan nem rendelkeznek azokkal az emberi értékekkel, melyek ezt lehetővé tennék. A környezettudatos szemlélettel, gondolkodásmóddal, mely felismeri, hogy az utódainknak is ezen a bolygón kell élniük. Az a véleményem, nem vigyázunk kellően a Földünkre, a környezetünkre. Az első lépés például a szemetelés – a minap is azt láttam, egy előttem haladó autóból folyamatosan kidobálják a csokipapírt, és más szemetet. Gondoltam, szólok, de ez nem így működik. Felesleges lett volna a vita, mert sok embernek „egyik fülén be, másikon ki” a jó tanács. Társadalmi szinten kellene ezekre a kérdésekre ráirányítani a figyelmet! Kampányolni mellettük, figyelemfelkeltő programokat szervezni, hogy jobban odafigyeljünk rá a mindennapokban. Nem látom veszett ügynek ezt, csak azoknak kellene az ügy mellé állni, akik hitelesek, akikre figyelnek, hallgatnak. Magammal úgy vagyok, ha valamire figyelmeztetnek, elgondolkodom rajta…

– Az életvitelünk mennyire terheli meg a természeti környezetet?
– Sok technikai vívmány és a járművek is káros gázokat bocsátanak ki, melyek igen ártalmasak a környezetünkre, jelentősen szennyezik a levegőnket. Sokan vagyunk, túlnépesedünk, ezért terjeszkedni kell. Erdőket tarolunk le, hogy a helyükön épületeket húzzunk fel. Sokszor elgondoltam már, mennyivel könnyebb lenne, ha volna még a közelünkben egy-két bolygó, ahova átutazhatnánk. De nincs, erre az egyre kell vigyáznunk! Rengeteg olyan dolog van, amivel ártunk a környezetünknek. Fontos, hogy odafigyeljünk ezekre!

Kulcsár Edina

CÍMEK

- Miss Plastic 2009 (Első udvarhölgy és közönségdíjas)
- Miss Aquaworld 2012
- Miss Éden 2012
- Miss Hungary 2013 (Első udvarhölgy)
- Miss World Hungary 2014
- Miss World 2014 – Top5 (Első udvarhölgy)
- Miss World 2014 – Miss Europa

– Tudja-e, Önnek mekkora az úgynevezett ökológiai lábnyoma?
– Nem foglalkoztam még ezzel, nem végeztem el e mérést, de érdekelne az eredmény. Fontos ugyanis minden ember számára, milyen mennyiségű földre, vízre, élelemre, energiára, élettérre van szüksége az életét fenntartó javak előteremtéséhez.

CSÖPÖGŐ CSAP, LOCSOLÁS ESŐVÍZZEL

– Mindennapjaiban, a magánéletében mennyire figyel oda a környezettudatos létre?
– Egy budapesti második emeleti panellakásban nőttem fel. Nem volt kertünk, nagy zöldfelületünk, igaz, a fák felértek az ablakunkig. Közel hat éve egy pesterzsébeti lakásban élek a párommal, ahol van egy kis füves terület, ide egy örökzöld cserjét ültettem. Viszont most építkezünk, nemsokára költözünk. Már elterveztük, a kerítés mellé tujákat telepítünk, zajcsökkentés céljából, na meg gyönyörűek is. Tudom, a vízzel is takarékosan kell bánni. Éppen a minap láttam a Mad Max című filmet, ami nagyon megérintett. A sivatag közepén nem volt víz, az emberek annyira vágyódtak utána, hogy rajongtak egy olyan emberért, aki nagyon gonosz volt velük, és bármit megtettek neki, hogy adjon nekik egy pici innivalót. Beleképzeltem magam ebbe a helyzetbe. Borzasztó lehet víz nélkül élni, mi nagyon szerencsések vagyunk ezen a téren. Sajnos a fürdés a gyengém, ebben nem vagyok takarékos, de azt gondolom, ha a szükség úgy hozná, erre is jobban odafigyelnék. A csapokra viszont nagyon ügyelek, zavar, ha csöpögnek, nem beszélve arról, hogy sok víz elfolyik feleslegesen. Ha egyszer saját kertem lesz, összegyűjtöm majd az esővizet a kerti locsoláshoz. A lakásunkban energiatakarékos égőket használunk. A háztartásunkban keletkező hulladékot szelektíven gyűjtöm. Nagyon jó, hogy ezeket újra lehet hasznosítani! Teszem ezt saját magamért és a környezetem megóvásáért. Nagyra értékelem a helyi piacok egészséges, friss kínálatát! Az itt kapható áruk iránt bizalommal vagyok, mert mostanában nem lehet tudni, mikor, mivel permetezik a zöldségeket, gyümölcsöket, illetve mi egyebet csinálnak velük. A közelünkben most nincs ilyen kispiac, de ha az új lakókörnyezetemben találok, mindenképpen ott fogok vásárolni.

A PRESZTÍZS MAGAZIN STÁBJÁNAK MUNKÁJÁT TÁMOGATTÁK:

Proventus Trade Kft. – hajó,
Agrofil 2000 Kft. – kerékpár,
Silver Sailing & Apartments Kft. – technikai háttér,
Silver Yacht Kft. – kikötő,
Wallis DUNA – BMW i3,
Cocomo Cafe Balatonfüred – Catering,
illetve **Balatonfüred** és **Tihany települések**.

Magyarország nincs olyan szinten, pontosabban az emberek nagy része nincs olyan anyagi helyzetben, hogy ezeket megengedhesse magának. Gondolok itt például a napelemekkel való fűtésre, melegvíz előállításra, mellyel sokat tudnánk spórolni, de ma még kevesek lehetősége, hog a lakásukban ezt alkalmazzák.

– Mi a véleménye a zöld energiáról?
– Fontosnak tartom kihasználni, mert ez olyan energiaforrás, mely a természeti folyamatok során állandóan rendelkezésre áll, vagy újratermelődik, a nap-, a szél-, a geotermikus-, a vízenergia, a biomassza. Előnyük még, hogy felhasználásuk megkíméli a környezetet. A problémát viszont ott látom, hogy Magyarország nincs olyan szinten, pontosabban az emberek nagy része nincs olyan anyagi helyzetben, hogy ezeket megengedhesse magának. Gondolok itt például a napelemekkel való fűtésre, melegvíz előállításra, mellyel sokat tudnánk spórolni, de ma még kevesek lehetősége, hogy lakásukban ezt alkalmazzák. Épülő házunknál mi ebben gondolkodunk.

MEGELŐZNI A BETEGSÉGET

– Vállal-e szerepet egészségügyi preventív kampányokban?
– Igen, nagyon szívesen. Fontosnak tartom az egészségünkre való odafigyelést, a megelőzést, a sportos életmódot, az egészséges táplálkozást – én nagyon rossz vitaminevő vagyok, de sok gyümölcsöt fogyasztok – ezt népszerűsítem a környezetemben és a családomban is. A jótékonykodás pedig mindig szívügyem volt, a tavalyi nyereményemből ötszázezer forintot a Tűzoltó utcai Gyermekklinikának ajánlottam fel.

Legelöl Ária, a hároméves kancacsikó, Jázmin anyukája; mögötte Villám; utána Tamara, és Tamina

Kolontári Éva, Bognár Kálmán és Elza

Látogatás a Bognár Farmon

Egy történet lovakról, földről és a siker receptjének egyéb hozzávalóiról

LÉTEZIK EGY HELY, AMI az alázatos, kitartó és kemény munka értékteremtő erejének kézzelfogható bizonyítéka, ahol az ott élők és dolgozók példaértékű, alapos munkájának nyoma mindenben fellelhető. Egy hely, amelynek híre messzebbre ér saját határainál. Ez a Bognár Farm. Vajon mik a legfontosabb hozzávalói vitathatatlan sikerének? **Utánajártunk**.

Somogy megye székhelyétől, Kaposvártól északkeletre fekszik Somodor aprócska falva. E kis település mellett terül el Somodorpuszta, s lankáin a Bognár Farm. A különböző gazdasági épületekből, a komoly lótartartásról árulkodó, elkerített területekből, a dús legelőkből és – az évnek ebben a szakaszában – egységesen csíkos szántókból álló, több száz hektár kiterjedésű farmnak már a távolból feltűnő a rendezettsége. A látogató közelebb érve sem csalódik. A tulajdonossal, *Bognár Kálmánnal* és *Kolontári Évával* találkozva már az első pillanattól egyértelmű, honnan ered az említett rend utáni igény. A farm bejárása közben a többi dolgos munkatárs is erősíti az első benyomást. Nem csoda, hogy az itt dolgozók a kollegiális viszonyon túl baráti kapcsolatot is ápolnak, ami valószínűleg elengedhetetlen a közös cél, vagyis a farm fenntartása és fejlesztése érdekében. S habár beszélgetésünk során vendéglátóink néha elkalandoznak, mégis mindig a földművelés és a lótartás színes világán belül teszik azt, csakúgy, mint a később csatlakozó, fiatal *Burucs Barna* díjugrató is.

– Mikor kezdődött a farm története?

Bognár Kálmán (BK): – Több, mint negyed évszázadra nyúlik vissza; 1989-ben érkeztünk ide azzal a céllal, hogy a legmagasabb elvárásoknak is megfelelve termeljünk különböző növényeket, elsősorban cukorrépát, és hogy majd lovakat tenyésszünk. Természetesen ez utóbbit is a lehető legmagasabb színvonalon. A sikerhez vezető út apró, de annál tudatosabb lépésekből állt és áll a mai napig. A kezdetekben nyolcszáz négyszögölön folyt a gazdálkodás, 1994-re már hatvan hektárra nőtt a terület. Ma háromszázötven hektáron folytatjuk tevékenységeinket. Hat évvel ezelőtt kezdtük a versenylovak tenyésztését, illetve kinevelését, ugyanis addigra sikerült megteremteni az ehhez szükséges speciális körülményeket.

– Honnan ered a vonzalom a mezőgazdasághoz?

BK: – Édesapám agrármérnökként komolyan foglalkozott gazdálkodással. Számomra korán világossá vált, hogy a nyomdokaiba lépek, annyi különbséggel, hogy én nem Gödöllőn diplomáztam, hanem Keszthelyen. Utána a Kaposvári Cukorgyárban dolgoztam huszonkét évig, mint mezőgazdasági osztályvezető. Évának is már elég korán egyértelmű lett, hogy lovakkal szeretne foglalkozni.

Kolontári Éva (KÉ): – Igen, már egész kicsi koromban fontosak voltak nekem a lovak. Ha lovat láttam, fel kellett, hogy ültessenek rá, és szinte minden ilyen találkozás könnyes búcsúval végződött. Mondhatni, eleve elrendeltetett az életpályám, annak ellenére, hogy a családban senki még csak nem is érdeklődött irántuk. Versenyezek is, de főként a versenylovak kinevelésére, pontosabban belovaglására és gondozásuk koordinálására koncentrálok. Lényegében a lovak töltik ki a mindennapjaimat.

– Meséljenek kicsit a lovaikról és az eredményeikről!

BK: – Jelenleg kilenc lovunk van, Magyar Sportlovak, mind holland vérvonalból. A tavalyi év folyamán három nemzetközi versenyen is dobogós helyezést értünk el. Ezen kívül egy nagyon ígéretes lovunk, Elza, az úgynevezett három- és négyéves Országos Kancavizsgán kimagasló teljesítményt produkált.

Vetési előkészületek az egyik cukorrépaföldön

FOTÓ: BALVIN NÁNDOR

Cukorrépavetés (felül). A Bognár Farm gépparkjának legújabb büszkesége (balra). Az új vetőgép összeszerelése (jobbra)

KÉ: – Gyakorlatilag ez a három napos megmérettetés egy képet ad a ló teljesítményéről, ami alapján a tulajdonosa eldöntheti, érdemesnek tartja-e versenyzésre nevelni. A vizsga pontozza a küllemét, a mozgását, a lovas alatti viselkedését (a ló együttműködési hajlamát) és az ugrási képességét. E szempontok súlyozott átlaga adja végül a ló „osztályzatát". A mi Elzánk szabadon ugrásban, vagyis lovas nélküli ugrásban teljesített kiemelkedően. Majd ezután következett a korosztályos lovak megmérettetése, országos szinten. Az általunk tenyésztett lovak ezen a fokon is kimagasló teljesítményt nyújtanak.

– Mi áll az említett eredmények mögött?

KÉ: – Rengeteg kemény munka, folyamatos koncentráció és persze egy válogatott csapat. Kezdjük talán a kovácscsal, aki a lovat csikókorától körmöli, majd patkolja. Talán nem is kell részleteznem, miért különösen fontos az ő szerepe (is). A ló a patkót nem érezheti idegen testnek, kivált ilyen teljesítmény mellett. Következzenek az állatorvosok: a főorvos általában távolabb tartózkodik tőlünk, a helyi állatorvos viszont, ha kell, azonnal el tud látni bármilyen esetet. Természetesen ők is konzultálnak, és a tulajdonossal együtt döntenek minden esetben. Szükséges egy takarmányért felelős személy, aki egyfajta dietetikusként működik közre. Fontos a lovász szerepe, aki napi kapcsolatban van a lóval, megfelelően ápolva azt. Kulcsfontosságú szakember az istállóvezető, ő a ló életterét optimalizálja. Végül a tulajdonos, aki a csapat különböző tagjainak javaslatait mérlegelve felelős döntéseket hoz, illetőleg felügyel minden, a lovát érintő mozzanatot. S mivel versenylovakról beszélünk, szükséges egy profi lovas! Bár a mi lovainkat alapvetően én lovaglom be, majd versenyzek is velük, de egy kimagaslóan teljesítő ló profi versenyző kezébe kell, hogy kerüljön, aki a nemzetközi versenyek szintjére emeli a teljesítményét. A mi esetünkben ez a személy a most érkező Burucs Barna.

– A lovaglás kapcsán pontosan hogyan találkoztak?

Burucs Barna: – Másfél éve ismerkedtünk meg a Pannon Lovasakadémián. A tél miatt, ahogy Éviék, én is ott tartottam a lovaimat. Volt egy lovuk, Carmen, akinek egy ideje már nem lehetett emelni a teljesítményén, így Éviék megbíztak, hogy segítsek nekik, illetve a lónak. Sikerült! A hazai legmagasabb kategóriában is komoly eredményeket értünk el. Egyébként akkoriban kezdtem tanulni itt a Kaposvári Egyetemen Lótenyésztő, lovassportszervező agrármérnöki szakán. Ezen belül lovas edzőként szeretnék szakosodni.

– Meséljen az elért, fontosabb eredményeiről!

A hétéves East

BOGNÁR FARM KFT.
7454 Somodor,
Rákóczi utca 11.
+3630/993-3146
bognarfarm@gmail.com

Burucs Barna edzésen a Van Gogh apaságú, 8 éves kanca, Elza hátán

Burucs Barna és Ciceró, a farm első saját tenyésztésű sportlova

BB: – Tizennégy évesen, 2009-ben ezüstérmes lettem a Gyerek Európa-bajnokságon. 2013-ban az Ifjúsági Országos Bajnokságról arany- és ezüstérmet hoztam el. A Széchenyi Emlékverseny Nagydíját 2014-ben nyertem el. Ez szintén nemzetközi verseny. A Pannon Lovasakadémia Mesterek Tornáján kétszer értem el harmadik helyezést, 2013-ban és 2015-ben. Évek óta átvehetem a Legeredményesebb fiatal lovasnak járó díjat az Ifjúsági és fiatal lovas Európa-bajnokságon. Bár koromból adódóan – mivel még csak húsz éves vagyok – indulhattam volna ifjúsági bajnokságon, aminek a felső korhatára huszonegy év, de 2014 óta már felnőttek között versenyeztem. Az országos bajnokságon második helyezést értem el.

– Miként fér meg ez a teljesítmény az egyetemi tanulmányokkal?

BB: – A versenyek miatt, s mivel több lovam is van, egyéni tanrenden végzem az egyetemet. Gyakorlatilag a lovaglás tölti ki minden napomat – lovakat gondozok, különféle szintű versenyekre készülök velük, és célom ezek közül a lehető legtöbbet megnyerni. Mindemellett igyekszem a tanulmányaimat is a legkomolyabban folytatni.

– Honnan az indíttatás, s mik a további céljaid?

BB: – A családomban mindenki lovagol. Gyakorlatilag a Nemzeti Lovardában nőttem fel, a nővéremmel *(Burucs Borbála, a szerk.)*, aki szintén nagy eredményeket tudhat magáénak. Édesapám állatorvos és amatőr díjugrató, édesanyám pedig a versenyirodában dolgozik. Noha korábban fociztam és úsztam is, igazából ebben találtam meg magamat. A soron következő célom a felnőtt válogatott tagjává válni, a távolabbi pedig, hogy magyar versenyzőként a nyugat-európai elitben versenyezhessek.

– Sok sikert és kitartást kívánunk a céljaid eléréséhez, bár úgy tűnik, mindezekhez a lehető legjobb közegbe kerültél, ahol mindenki hisz a profizmusban!

BK: Ez valóban így van! A profizmusba vetett hitünk a tudatos döntéseinken és a gondosan felépített munkameneten alapszik. Ennek köszönhetjük eredményeinket a növénytermesztésben és a lótenyésztésben egyaránt. Az előbbiben a precíziós gazdálkodás megteremtése a cél, amelytől kiváló minőségű, magas hozamot várhatunk. Gondolok itt elsősorban a cukorrépára, mint fő növényünkre, ami igen körültekintő gondozást igényel. Ez természetesen már a termőtalaj-előkészítésénél elkezdődik. Ehhez az szükséges, hogy a gépparkunkban a legmegbízhatóbb mezőgazdasági eszközök álljanak rendelkezésünkre. A lótenyésztés területén is hasonlóan magas elvárásaink vannak, amik jól egybecsengenek Barna egyéni céljaival. Olyan versenylovakat szeretnénk kinevelni, amelyek valóban magas színvonalon teljesítenek, és az elitbe emelik a magyar díjugratást.

Balvin Nándor

FOTÓK: MOLNÁR LÁSZLÓ, AQUA TECH FEHÉRVÁR KFT.

„Fókuszban a víz”

FÜRÖDNI JÓ! De az, hogy miben fürdünk és ezt milyen környezetben tesszük, egyáltalán nem mindegy. Mint az élet számos területén, itt is fontos a tudatosság, főként akkor, amikor medencét szeretnénk építeni. Magazinunk ezért egy medencék építésével-forgalmazásával foglalkozó cég tulajdonos-ügyvezetőjét, **Kovács Zoltánt kereste fel**.

Tudjuk, hogy a víz az éltető elemünk és nem csak akkor, amikor főzünk, eszünk, iszunk, hanem olyankor is, amikor a meleg nyári napokon a vízbe menekülünk a hőség elől. Számtalan megoldási lehetősége van annak, hogy élvezhessük ezt a lágyan simogató anyagot.

A természetes vizek mellett napjainkban egyre inkább elterjednek a különböző kerti vagy lakáson belüli medencék. A kínálat a nagyon olcsó, kicsi, könnyen felállítható, ámde nem túlságosan tartós medencéktől a földbe süllyesztett, mozaikkal kirakott, drágább, viszont hosszú évekig biztonságosan működtetethető medencékig igen széles spektrumon mozog.

– Az Aqua Tech Fehérvár Kft. a legmagasabb minőségű uszodatechnikával valósítja meg a hosszú távon is sok örömöt nyújtó medencék megépítését. Tudni kell azonban, hogy igen sokszor a medencék környezete is igényli a víz tudatos felhasználását például a növényzet ápolására, akár úgy is, hogy a vizet saját kútból használják fel. Így nálunk a komplex szolgáltatás része az uszodatechnika, a szivattyútechnika és az öntözéstechnika is – tájékoztatott bennünket az ügyvezető.

HOSSZÚ TÁVON A DRÁGÁBB AZ OLCSÓBB

Kovács Zoltán elmondta, hogy az Aqua Tech Fehérvár Kft. 15 éves szakmai tapasztalattal igyekszik mindenben kielégíteni a megrendelők igényeit. Hosszú évek alatt alakult ki náluk az a szolgáltatási kultúra, melynek alapja a minőség. Minőség a felhasznált anyagok tekintetében, minőség a kivitelezésben, minőség a kiszolgáló eszközökben. Hitvallásuk szerint csak így érdemes megvalósítani egy olyan beruházást, mint egy medence és a hozzá tartozó gépészet, vagy a fúrt kútból történő biztonságos vízkiemelés, a gazdaságos és hatékony öntözés. Ezért aztán az üzletükben és a beruházásoknál is csak a legjobb külföldi gyártók termékei lelhetők fel. Ez a garancia arra, hogy az adott esetben több milliós beruházás évek múlva is gond nélkül ellássa feladatát. A piacon ugyan komoly árkülönbségek vannak például a különböző gépészeti eszközök között, de hosszú távon meglátásuk szerint mindenképpen a drágább az olcsóbb. Hogy miért? Mert kisebb a karbantartási költség, sokkal ritkább a meghibásodás, így pedig mindenképpen gazdaságosabb a fenntartás.

Kovács Zoltán tulajdonos-ügyvezető

Uszodatechnika és szivattyútechnika egy helyen

Tizenöt éves sikeres múlt

A pályázati rendszer jobban kedvez a kisebb gazdaságoknak

Az Agrofil 2000 Kft. családi vállalkozás 2001 januárjában alakult, székhelye egy kis Komárom-Esztergom megyei település, Tárkány. Alig ötven hektáron kezdték meg a gazdálkodást, de már az elején felismerték a cukorrépában rejlő lehetőségeket, és elkezdtek cukorrépa-betakarítással foglalkozni. A cukorgyárak bezárása után tevékenységüket átalakították, tároló- és szárítótelepet építettek, kialakítottak egy kis vetőmagüzemet, labort. Kiváló gépparkkal dolgoznak, épületeiket a szántóföldön megmaradt és a tisztítótelepen képződő „hulladékkal” fűtik. Magyarország első mezőgazdasági napelem-parkját egyik tárolójuk tetején építették ki.

REKORD MÁKTERMÉS

2015 jó közepes év volt számukra, a májusi csapadéknak köszönhetően nagyon szép gabonaterméssel. Bábolnán olyan a talaj, hogy ha nem esik az eső, nem jó a termés. Az idei év nyarán gyakorlatilag megfordult az időjárás, míg 2014 nyarán csak tíz napig nem esett az eső, az elmúlt nyáron összesen tíz napon esett, ezért a 2014 évi 11 tonnás átlag kukoricatermésük 2015-ben még a hetet sem érte el! Ez óriási kiesés, és ugyanez a napraforgóra is igaz, ez a két növény kétharmada a bevételüknek.

Mákot lassan tíz éve termesztenek, ami viszont kéttonnás kiváló termést produkált, ez messze a legnagyobb árbevétel a cég életében. Ezzel szemben a repce és a kukorica közepes termést hozott.

Kiváló gépparkkal dolgozik a cég, pótberuházásokat azonban terveznek

A cég alapítása óta fejlődő pályája azonban most egy kicsit megállni látszik. A jelenlegi mezőgazdasági pályázati rendszer egy kicsit túlbonyolított, nem mindig szakmai alapon nyugszik, kicsit hátrányosan érinti a nagyüzemeket. Az állattenyésztési ágazat támogatása jelentősebb, ez nagyon jó, viszont itt az a probléma, hogy sok gazdaság a „halála küszöbén” van, nem mindegyik vállal fel egy újabb ötéves tartási kötelezettséget. Összességében tehát, ha nem ideálisak a pályázati feltételek, a cégek nem végezhetnek beruházásokat az elkövetkező 3-5 évben, az Agrofil cégcsoport sem. Pótberuházásokat terveznek, ilyen például a traktor-géppark RTK rendszer finomhangolása.

CSÚCSRA JÁRATOTT NAPELEMPARK

Kiemelten figyelnek a megújuló energiaforrások hasznosítására, tárkányi napelemparkjuk a kiserőmű határát súrolja. Ha lesz ilyen jellegű pályázati kiírás, kihasználják. 2020-ra, a támogatáspolitikai rendszer átalakításáig a cél, hogy stabil, erős lábakon álló cég maradjanak.

Gondként élik meg a támogatások sokszoros – néha egymást fedő, emiatt elhúzódó – ellenőrzését is, amely késlelteti a nem kis összegű kifizetéseket. A 2015-ös év sikereként értékelik viszont a növényvédelmi hatóságokkal való korrekt kapcsolat kialakítását.

Müller Anikó Hanga

Mákot több mint tíz éve termesztenek, ami viszont kéttonnás kiváló termést produkált, ez messze a legnagyobb árbevétel a cég életében. Ezzel szemben a repce és a kukorica közepes termést hozott.

FOTÓ: B. P.

Közel tíz éve termesztenek morfinmákot

AGROFIL 2000 KFT.
2945 Tárkány, Fő u. 38.
www.agrofil2000.hu
mariboseed@t-online.hu
T.: +36 34 568 078
Fax: +36 34 568 079

Spártai futás a pannonhalmi dombokon

A VILÁGSZERTE EGYRE NÉPSZERŰBB extrém akadályfutáshoz ideális környezetet találtak a szervezők Pannonhalmán, az ősi apátság tövében. PannonHajsza néven először rendeztek itt spártai futást: a több mint 8 kilométeres nehéz terepen 15 akadályt is **le kellett győzniük a versenyzőknek**.

A jelentős szintkülönbség, a terepviszonyok is nehezítették a versenyzők dolgát

Élettel telt meg azon a szeptember végi szombaton a máskor csendes pannonhalmi arborétum levendulavölgye. A gyülekezőtéren a hangszórókból pörgős zene szólt. Félóránként indították a futamokat, a start előtt a közös bemelegítést is itt végezték a versenyzők, aztán amikor felsorakoztak a rajtnál, szpíker hangolta őket. „Pannon!” – kiabálta a mikrofonba, a futók pedig kórusban zúgták rá: „Hajsza!”. Ezt többször is megismételték, így megfelelő adrenalinszinttel vágtak neki a távnak.

Tálas Gergő, a Yakuza Fitness képviseletében vett részt a szervezőbizottság munkájában:

– Jártam a környéket, a győrújbaráti dombokat, hogy megfelelő helyszínt keressek a versenyünknek, így bukkantam erre a szomszédos területre – mondta Gergő. – Meglátni és megszeretni egy pillanat műve volt. Eldöntöttük hát, hogy ez a csodálatos táj ad majd otthont az első Pannonhajszának.

– Futamonként ötven embert tudtunk útnak indítani. Nemcsak férfiak, de nők és gyerekek is jelentkeztek a próbára. Utóbbiak ugyanúgy jó nyolc kilométert futottak, mint a felnőttek, de számukra könnyebb akadályokat készítettünk – kezdte Pottyondy Ákos, az egyik főrendező, aki az apátságot képviselte a szervezők között. – Az indulóknak nagyon tetszett, hogy vizesárokkal nem kellett megküzdeniük, így megfázástól sem kellett tartaniuk. A legjobban teljesítők egy óra körüli eredményeket értek el.

A főapátság mellett, a várfal és a kilátó közelében, valamint a település főterén elsősorban ügyességi feladatok várták a résztvevőket.

A teljesség igénye nélkül ízelítő a próbákból: kötélmászás a várfal kétharmadáig, függeszkedés öt kötélen át, lajhármászás több méter magasban, homokzsák felhúzása kötélen, rönkcipelés és fahasítás, a szellem frissítésére pedig memóriajáték. Akadt olyan próba is, ahol hat liter vizet kellett egy farönkszeleten szállítani, közben léceken lépdelni úgy, hogy egyetlen csepp se csorduljon ki. Akik nem tudtak teljesíteni egy-egy akadályt, azok húsz fekvőtámasszal minden sikertelen próbálkozást kiválthattak. A táv végén még három, fából épített akadály várt a spártai futókra: az egyiken felette, a másikon alatta, a harmadikon pedig középen kellett átmászniuk a versenyzőknek.

– Nagyon jó erőnlétet kívánt a pálya teljesítése, de egyben óriási élmény volt. A szervezők olyan ötletes feladatokat is kitaláltak, amelyek az itthon rendezett spártai futásokon ritkaságszámba mennek, például, a dárdadobás. A legnehezebbnek azt a próbát éreztem, amikor a sípályán először le kellett szaladni a lejtőn, majd rögtön visszaindulni a meredek emelkedőn – mondta a győri *Botos Dániel.*

– A favágás tetszett a legjobban, illetve az apátság lenyűgöző környezete. Engem motivált, hogy ennyire szép helyszínen versenyezhettünk – tette hozzá a szintén győri *Kolonics Zoltán*.

A 23 éves, csinos *Kiss Vivien* szintén Győrből érkezett a hajszára:

Zsák, zsák, teli zsák - ezeket kellett felhúzni az indulóknak

– Terepfutóversenyeken már vettem részt, de ilyen akadálypályán még nem futottam. Nagyon tetszett a PannonHajsza, igazi kihívás volt teljesíteni. Tökéletes volt a szervezés és az időjárás is. Az akadályok közül számomra a csillagdobás és az íjazás volt a legnehezebb, a kötélen függeszkedést és a lajhármászást viszont nagyon élveztem.

A győrzámolyi *Czihat Dániel* (22) zihálva értékelte a pályát a nagy futás után:

– Végig nagyon jól éreztem magam, ötletesek, ugyanakkor nehezek voltak az akadályok. Ez volt az első ilyen versenyem, és remélem, hogy jövőre is lesz PannonHajsza.

Balogh László, a Pannonhalmi Tájegység Vállalkozói Egyesülése elnökeként nemcsak az egyik fő szervezője volt az eseménynek, hanem maga is teljesítette a pályát.

– Több hasonló jellegű versenyen vettem már részt, de közülük ez volt a legnehezebb – kezdte Balogh László. – A terepviszonyok nehezebbek voltak, de a táj szépsége, a szakrális hely kárpótolta a résztvevőket. Láttam, hogy sokan nem is törődtek az időeredményükkel; inkább lassabban futottak, hogy nézelődjenek a környéken. Szervezőtársaim – Tálas Gergő és *Pottyondy Ákos* – tervezték és építtették a pályát, nekem az anyagi hátteret, a szponzorokat kellett ehhez előteremtenem. Szerencsére sokan segítettek. A civileken kívül indultak TEK-esek, tűzoltók is, korábban cégek rendeztek csapatépítő tréningeket a pályán, és mindenki nagyon elégedett volt a színvonallal. Mi is azok vagyunk a versenyzői létszámmal. Ahhoz képest, hogy először rendeztük meg a Pannonhajszát, a majdnem négyszáz induló kitűnőnek mondható. Mindenképpen tervezzük, hogy jövőre lesz folytatása a versenynek, sőt szeretnénk egész napos programmá, családi nappá szélesíteni a rendezvényt.

Csinos hölgykoszorú: jövőre veletek, ugyanitt!

Voltak, akiknek a favágás tetszett a legjobban

Nem, nem locsolkodni készülnek a srácok!

PANNONHAJSZA, ABSZOLÚT EREDMÉNYEK

AZ ÉLCSOPORT

1. **Balhási Ákos** (Jánosháza) 52:35.33 perc
2. **Görözdi Máté** (Mosonmagyaróvár) 53:29.68
3. **Mészáros Ferenc** (Zirc) 1:00:40.51 óra
4. **Vitéz Péter** (Győr) 1:01:35.53
5. **Szobonya Gergő** (Cegléd) 1:03:08.71
6. **Búza László** (Veszprém) 1:03:22.62

Magról magra – magasabbra...

A világ negyedik legnagyobb vetőmagvállalata, közel kétezer gazdálkodó taggal

LIMAGRAIN. Egy internacionális szervezet, mely kezdetektől fogva az innováció élvonalában jár, és nagy hangsúlyt helyez a kutatásfejlesztésre. Egy nemzetközi cég, melynek neve ismerősen cseng a hazai gazdálkodók körében. Egy olyan vállalkozás, amely felismerte, hogy a mezőgazdasági művelésbe bevonható területek nagysága már nem növelhető tovább, ezért annak a kihívásnak kíván inkább megfelelni, hogy egységnyi területen a legjobb minőségű és legnagyobb mennyiségű alapanyagot termeljék meg, **fenntartható módon**.

A FRANCIA VETŐMAG NEMESÍTŐ CÉG TÖRTÉNETE

A Limagrain anyacége a Franciaország szívében található Limagne síkságon alakult vetőmag-nemesítő szövetkezetként. A Limagrain nevet 1965-ben, azaz több mint ötven éve vette fel, és a mai napig francia mezőgazdasági termelők tulajdonában van. A klasszikus, Nyugat-Európában bevett és jól működő szövetkezet több ezer tagot számlál. A sikerhez évről évre 150 ezer mezőgazdasági vállalkozó és közel tízezer munkatárs járul hozzá. Ennek az együttműködésnek az eredménye, hogy tevékenységükre, a fenntartható mezőgazdaságra, és a növénynemesítésre küldetésként tekintenek.

A 100 százalékban szövetkezeti tulajdonú vállalat fejlődését eleinte a nemesített vetőmag előállítása biztosította, majd az 1970-es évektől fokozatosan kiterjesztették tevékenységüket az élelmiszer- és sütőipari területekre is. Tevékenységük három fő alappillérét napjainkban a szántóföldi vetőmag, valamint a zöldség-, kertészeti vetőmag nemesítése és forgalmazása, és az élelmiszeripari üzletágak képezik.

A folyamatos fejlesztésbe és együttműködésbe vetett hitüknek hála, a Limagrain- csoport Európa meghatározó, és a világ negyedik legnagyobb, 55 országában tevékenykedő vetőmaggyártójává vált.

AZ INNOVÁCIÓ, A TELJESÍTMÉNY ÉS A KUTATÁSFEJLESZTÉS ÉLVONALÁBAN

241 millió € kutatásfejlesztésre, és több mint 2.100 kutató

A Limagrain olyan új hibrideket és fajtákat nemesít, melyek megfelelnek az új technológiai és gazdasági követelményeknek, valamint a gazdálkodók és a különböző mezőgazdasági ágazatok specifikus igényeinek.

Nemcsak a mezőgazdasági növekedést tartják szem előtt: figyelnek a hozamra, a növények betegségekkel és kártevőkkel szembeni ellenállóságára és az éghajlati jellegzetességekre is. Munkatársaik részt vettek a búza és a kukorica génszekvenciájának (azaz a gének kapcsolódási sorrendjének – a szerk.) megfejtésében. A Limagrain újító a vetőmag-előállítás terén is, hiszen többek között ők voltak az elsők, akik fóliasátor alatt nemesítettek kukorica-vonalakat, a beporzási időszak pontosabban megismerése érdekében.

Vállalatuk úttörő szerepet töltött be a vetőmagok minőségének folyamatos javításában. Például ők javasolták először az ötvenezer szemes kiszerelési egységet, ami ma már szabványnak számít.

Mindig az innováció élvonalában jártak, hiszen a korai és nagyon korai

LG búza fajtasor

A Kutatás-fejlesztés élvonalában

Céljuk a fenntartható gazdálkodásra, életmódra ösztönözni

A VÁLTOZÓ ÉGHAJLATI KÖRNYEZETBEN elengedhetetlen, hogy bolygónk egyre növekvő népességét megfelelő mennyiségű és minőségű élelmiszerrel lássuk el. E téren kulcsszerep jut a vetőmagoknak, hiszen ezekből készül a takarmány-, illetve a kenyérgabona. A Limagrain Szövetkezetben azért dolgozik több mint kétezer kutatómérnök a 120 kutatóállomáson, hogy a legellenállóbb, legadaptívabb, a felmerülő igényeket legjobban kielégítő vetőmagot tudja biztosítani partnereinek.

A mezőgazdasági művelésbe bevonható területek nagyságát ma már szinte lehetetlen növelni. Ezért kell megfelelniük annak a kihívásnak, hogy egységnyi területen a legjobb minőségű és legnagyobb mennyiségű alapanyagot termeljék meg, fenntartható módon. Együtt dolgoznak a gazdákkal, így tudják, hogy a szegénység elleni, az élelmiszerbiztonságért, a faji sokszínűség megőrzéséért folytatott küzdelem nem csak üres fogalmat takar, hanem mindennapi életünk részét képezi. Munkatársaik ennek tudatában dolgoznak fáradhatatlanul laboratóriumaikban, világszerte.

hibridek területén végzett genetikai munkáiknak köszönhetően a kukoricatermesztés elterjedt Európa északi részein is. Munkájuk közben soha nem tévesztették szem elől azt sem, hogy egy sikertörténet örökösei.

Jelszavuk a „Magról magra, magasabbra" ami azt is takarja, hogy vállalatuk a mezőgazdasági szektorban egyedülállóként, éves árbevételének 14,6 százalékát minden évben kutatás-fejlesztésre fordítja.

MAGYARORSZÁGI TEVÉKENYSÉGÜK

Húsz éves múlt, hat növényfaj, egy márka

A Limagrain név ismerősen cseng a magyar piacon, hiszen több mint húsz esztendeje vannak jelen az itthoni termelők szolgálatában. A Limagrain számára Magyarország kiemelt fontosságú terület, melyet az is jelez, hogy a világszerte működő közel 120 nemesítő állomás közül egy hazánkban, Zsombón található. Stratégiai jelentőséggel bír országunk a vetőmagok előállítása terén is, mivel a hazai körülmények között nemesített és előállított vetőmag valóban a legmegfelelőbben tesztelt és kikísérletezett vetőmagot tudja nyújtani a gazdák számára.

LG márkajelzés alatt futó vetőmagjaik az európai mezőgazdaság sokszínűségét és változatosságát testesítik meg. Az LG- termékkatalógus olyan megoldásokat kínál, melyek megfelelnek az étkezési és takarmányozási szükségleteknek, valamint az ipari felhasználás igényeinek.

Habár a múltban a márka fejlődését elsősorban a kukorica biztosította, ma az LG termékskálájában hat másik növényfaj is szerepel: búza, árpa, napraforgó, őszi káposztarepce, borsó és takarmánynövények. Ez a széles termékskála megfelel a gazdálkodók agronómiai szükségleteinek, különösen a vetésforgó és a végtermék majdani felhasználása szempontjából.

Habár a múltban a márka fejlődését elsősorban a kukorica biztosította, ma az LG termékskálájában hat másik növényfaj is szerepel: búza, árpa, napraforgó, őszi káposztarepce, borsó és takarmánynövények. Ez a széles termékskála megfelel a gazdálkodók agronómiai szükségleteinek.

Kínálatukban elérhetők korai és középérésű szemes és speciálisan magas rost- emészthetőségű LGAN silókukorica-hibridek, nagy olajtartalmú linolsavas – herbicid rezisztens Clearfield®, szádorrezisztens napraforgók, magas termeshozamú, kipergés-ellenálló őszi káposztarepce fajták és hibridek, valamint kalászosok is. **(X)**

Kukorica-kísérlet

Együtt könnyebb

Küldetéssel hajók és hajósok között

A KÉKSZALAGRÓL LEGTÖBBEN ANNYIT TUDNAK, HOGY EURÓPA LEGNAGYOBB tókerülő versenye. Ez igaz, csakhogy nem a teljes igazság – a Kékszalag ennél sokkal többet jelent! Egy olyan társadalmi esemény, melynek fő vezérfonala valóban a verseny, de köré rengeteg program, kísérőesemény szerveződött az évek során. Így nagyszerű apropó arra is, hogy olyan igazán jelentős problémára hívja fel a figyelmet, mint például a tízből egy nőt érintő mellrák.

A tavalyi versenyen részt vevő közel 600 hajó már a mellrák elleni harc nagyköveteként futott ki a kikötőből, és a rajt utáni 3. percben a fedélzetekről az ég felé útnak indított egy-egy léggömbbel rózsaszínbe öltöztette a horizontot. A 47. Kékszalag ÁRKÁD Nagydíj és ez a kezdeményezés ebben az évben is **sokakat megmozgatott**.

FOTÓK: KÉKSZALAG.HU

Az önkéntesek nem pihenni érkeztek Balatonfüredre, egy közös fotóra azért jutott idő

Az még hagyján, hogy a kikötőben nagy volt a nyüzsgés, hiszen ez természetes, amikor 540 hajón közel ötezren tevékenykednek, de az érdeklődők is találhattak maguknak elfoglaltságot, még akkor is, amikor a hajók eltűntek a kíváncsi szemek elől.

A Tagore sétányon felállított standok sokaságában sült horka, kolbász, grillételek és édességek várták a tömeget. Aki megszomjazott, kedvére választhatott a legfinomabb balatoni borok közül, de a sörösök sem maradtak szomjasak. Aki aktív kikapcsolódásra vágyott, az is megtalálhatta a kedvére való elfoglaltságot, hiszen a vízparti strandolás elengedhetetlen kelléke a Kékszalagnak. Aki pedig a szinte végig szélcsendben lezajlott verseny helyett nagyobb tempóra és izgalmakra vágyott, az a part mellett megrendezett modellvitorlások viadalán szurkolhatott kedvenc távirányítású hajójának.

A mezőny egyébként július 2-án reggel kilenckor rajtolt el Balatonfüred mellől, de már ekkor kijelenthettük: a kánikula és a szélcsend (főleg utóbbi) fogja meghatározni, mennyi idő alatt teszik meg a légvonalban 155 kilométeres távot. Hogy ez végül kinek sikerült a leggyorsabban, arról keretes írásunkban olvashatnak.

A rajthoz felsorakozott hajókat még a Balaton vizén is szurkolók köszöntötték, ugyanis aki tehette, hajóra szállt, megnézte az ágyúlövés jelezte start pillanatát, üdvözölte kedvenceit, valamint egy darabon el is kísérte őket. A rengeteg, nem versenyző hajó közül egy azonnal szemet szúrt mindenkinek, hiszen az Mellrákinfo Egyesület szürke hajóján rózsaszín pólós hölgyek dobták fel az összképet, na meg a hajóra rögzített

FIGYELEMFELKELTŐ LUFIKAT!

A szürke hajótesten rózsaszínbe öltözött hölgyek idén négyszáz lufit engedtek a magasba, egy darabon elkísérték a mezőnyt, valamint a Tagore sétányon felállított pavilonjukban álltak a hozzájuk fordulók rendelkezésére. A léggömbök a mellrákos nőkért szálltak az égbe, nekünk pedig felkeltette a figyelmünket, ezért leültünk beszélgetni az egyesület három aktivistájával. A megszólaltatott trión kívül tagja még a csapatnak *Bükkösi Gizus*, *Berg Évi*,*Móricz Kriszta*, *Őrsi Anita*, *Bóna Kinga*, *Ősze Kata*, *Paulics Rita*, *Wimmer Vali*, *Hegedűs Andrea*, *Major Zsuzsa* és *Csát Franciska*. A közösség tagjai elmondták, fő támogatójuk, a *Jó Mariann* vezette Női Egészségmegőrző Program nélkül nem jöhetett volna létre a kezdeményezés.

„Minél többen tartozunk egy csoportba, annál könnyebb – kezdte a beszélgetést *Bodnár Erika*, az alapítvány önkéntese. – Ma körülbelül évente 7000 nő van, akinél felfedezik ezt a betegséget. Aki érintett, megtaláljuk, aki nem, azoknak felhívjuk a figyelmét erre a komoly problémára. Facebook-oldalunkon várunk minden mellrákban érintettet, azokat, akik úgy érzik, nem tudnak megbirkózni a napi gondjaikkal. Ha csatlakoznak hozzánk, választ kaphatnak rengeteg olyan kérdésre, melyet az onkológusnak, vagy másnak nem tudnak, nem mernek feltenni."

Magyarországon napjainkban minden tíz nőből egy érintett a betegségben, ráadásul egyre fiatalabb korosztályból kerülnek ki a mellrákkal küzdők. A közösségi oldalon keresztül azok is kapcsolatba léphetnek az alapítvánnyal, akik egy kis faluban vagy egy zártabb közösségben élnek. Ma-

Az egyik legfeltűnőbb hajót lehetetlen volt nem észrevenni

napság még mindig nagy gondot jelent, hogy a nők nem mernek beszélni betegségükről, de könnyebben megnyílnak valakinek, akinek gyakorlati tapasztalata van a mellrák legyőzésében, ezért a szervezetben csak olyan önkéntesek szorgoskodnak, akik már felgyógyultak belőle.

„Részben gyakorlati tanácsokat adunk, de a legfontosabb a lelki támogatás. Sokaknak van erre szüksége, főleg a betegség elején. Az ember a diagnózist tragikusan éli meg, azonnal az interneten, a Facebookon kezd keresgélni. Ha ránk talál, felvesszük a csoportba, hamar kapcsolatba lépünk vele, hogy érezze a törődést. Orvosokra tartozó dolgokba nem megyünk bele, nálunk a lelki megerősítés a fő szempont, de persze más kezdeményezéseknek, tréningeknek is teret adunk. Például megkerestek minket egy tornával, amelynek segítségével a mellműtött lányok hamarabb felgyógyulhatnak” – vázolta a tanácsadás lényegét Erika, majd arról beszélt, hogyan lehet időben felismerni a bajt. Mint elmondta, minél több nő vizsgálja magát, minél többen járnak el a rendszeres szűrővizsgálatra, minél hamarabb diagnosztizálják a betegséget, annál nagyobb az esély a gyógyulásra, ugyanis az időben felfedezett eseteknél 95 százalékos a gyógyulási arány.

SMINK ÉS HENNA

Bernáthné Gerencsér Anett a gyakorlati segítségnyújtásról beszélt, ugyanis annak, aki nem küzdött meg ezzel a szörnyű kórral, első hallásra talán furcsa lehet, mennyire hétköznapi apróságok deríthetik jobb kedvre a szenvedőket. „Az Estée Lauder jóvoltából sminkdélutánokat rendezünk a kopasz nőknek – magyarázta Anett. – A Csillámvirág Kft.-nek köszönhetően pedig hennával rajzolnak nekik szemöldököt, frizurát. Ez egy kívülállónak apróság, de aki benne van, annak hatalmas energiát ad, igazi léleksimogató érzés. Az „utolsó kemó” elnevezésű akciónk során például azt jelzi nekünk az érintett, mikor kapja meg az utolsó kemoterápiás kezelést. Akkor mi ketten-hárman bevonulunk hozzá a kórházba, és ott vagyunk vele, ez is hatalmas segítség. Amikor én kaptam az utolsót, nem szerettem volna, hogy a családom végignézze. Nem mindenki vevő rá, nem mindegyik kórházban engedik. Igaz, nem mindig tudunk ott lenni, ilyenkor küldjük a plakátokat és az apró kis ajándékokat, külföldre is akár.”

Franci és Bori

A csoportosulás célja, hogy országos hálózat legyen. Budapest mellett Bábolnán, Csornán és Dunaújvárosban is vannak aktív tagjaik, akik maguk köré gyűjtik az érintetteket. Anett szerint a kisebb városokban, településeken könnyebben, jobban megmozdulnak az emberek, ezt igazolja saját tapasztalata is, Bábolnáról. Ő felvállalta, odatette magát, és tavaly októberben több mint kétszázan vettek részt az általa szervezett sétán. Azok is ott voltak vele, akik addig nem merték elmondani, mert cikinek tartották helyzetüket. „Miről beszélünk? A legnagyobb feladat: áttörni a gátakat, ne legyen a paróka ciki!” – jelentette ki határozottan Anett.

Sokan vannak, akik a munkahelyükön sem mondják el, mivel küzdenek. Titkolóznak, félnek, hogy elveszítik az állásukat, ha kiderül. A titkolózás, a szorongás pedig negatív energia, ezért nagyon ártalmas lehet.

Halom Borbála a vitorlázást és a mellrákot is ismeri, így aztán jól gondoltuk, hogy benne van a keze abban, hogy a Kékszalag segítségével még több emberhez eljusson az alapítvány üzenete. „Harmincöt éve vitorlázom, a futópadon pattant ki az ötlet a fejemből – vágott bele az önkéntes. – Felhívtam *Litkey Farkast*, Farkit, akivel harminc éve ismerjük egymást. Mondta, hogy persze, csináljuk, segít nekünk, onnantól kezdve nyílt kapukat döngettünk. A tavalyi verseny után rákerestem a neten, negyven sajtómegjelenésünk volt, mi csak kettőt indítottunk el, a többi jött vele.”

A SAJÁT PÉLDA HITELES

A vitorlázó arról is beszélt, mi kell ahhoz, hogy hitelesnek tartsák sorstársai: „A saját példa a legjobb. Amikor a blogomon felvállaltam a kopasz képeimet, elképesztő erőt adott – egyrészt nekem, másrészt a visszajelzések alapján a többi nőnek is. Nem egy celeb voltam, hanem egy ugyanolyan hús-vér, hétköznapi magyar nő, mint ők. Ha ő túlélte, én is túl fogom, ha neki nem ciki, akkor nekem sem – írták.”

Borbála arról is beszélt, mennyire fontos az, hogy a nők ne titkolják el a betegséget. Nem elég, hogy végig kell csinálniuk, még hallgatniuk is kell. Magukra mutogatnak, mintha az ő hibájuk lenne, holott ez nem igaz, bármit is mondjon, sugalljon a betegek környezete.

„A Kékszalag megint egy olyan lehetőség, egy olyan felület, amely segít, hogy ne csak októberben beszéljünk a mellrákról. Sok nőt szeretnénk elérni, más sportrendezvényen is ott voltunk már, ahol ezt megtehettük” – jegyezte meg Bori, aki elmondta, a következő generációk miatt is fontos a rendszeres szűrővizsgálat és az önvizsgálat, amit a nőknek tovább kell adniuk. Egy 2012-es adat szerint évente kétezren halnak meg mellrákban, ez borzasztóan nagy szám, főleg annak tükrében, hogy az időben diagnosztizált esetek 95 százaléka gyógyítható.

Azt pedig már én teszem hozzá, hogy azok a férfiak, akik azt mondják, ez nem az én gondom, engem nem érinthet, üljenek le, és gondoljanak jobban bele. Gyermekeink, gyermekeink anyjai, feleségeink, anyáink, testvéreink, rokonaink, barátaink, munkatársaink is érintettek lehetnek – onnantól kezdve pedig mi magunk is érintettek leszünk, és egyet tehetünk: segítünk, ahogy csak tudunk!

Pál István

A rózsaszín lufik a mellrákkal küzdő nőkért szálltak a magasba

Korzózás az élő történelemben

KULTÚRA, SPORT MINDEN MENNYISÉGBEN!

FINOM ELEGANCIA, KULTURÁLIS PEZSGÉS, ÉVSZÁZADOS ÉRTÉKEK ÉS NYÜZSGŐ SPORTÉLET A BALATON ÉSZAKI PARTJÁN.

A lankás dombok takarásában fekvő Balatonfüred méltán nyerte el a kultúra magyar városa címet: színes programkínálatával kimagaslik a térségből, s mára a régió kiemelt turisztikai jelentőséggel bíró központjává vált. Cikkünkben a település 2016. évi, igen gazdag programkínálatából adunk ízelítőt.

A sokak által ismert és kedvelt Tagore sétány (balra fent)
A balatonfüredi Kerek templom (jobbra fent)
A füredi móló, és a kikötő (alsó képek)

FOTÓK: WWW.BALATONFURED.HU

Az ideérkező élvezheti a tavaszi nap sugarait, vagy akár megpihenhet az őszbe borult Tagore sétány nyugalmat árasztó fáinak árnyékában, hiszen Balatonfüred kedvelt célpont az év bármely évszakában. Gasztronómia, képzőművészet, irodalom, komolyzenei hangversenysorozat és fesztiválok –, de a kulturális élet mellett a sportnak is markáns szerep jut a gazdag múltú Balaton-parti városban. Nagyszerű kiránduló- és sétahelyei igazi kikapcsolódást nyújtanak, a hullámzó magyar tengeren pedig a vitorlázás szerelmesei hódolhatnak szenvedélyüknek, melyet a térség kiszámíthatatlan széljárása tesz még izgalmasabbá.

ÚSZÓ VILÁGKUPA – A VILÁGBAJNOKSÁG FŐPRÓBÁJA

A Balaton északi partján fekvő városban 2016. június 18-19-én, immár negyedik alkalommal rendez a FINA és a Magyar Úszó Szövetség nyíltvízi úszóversenyt. A jövő évi Nyíltvízi Úszó Vi-

Cikkünk megjelenését a Proventus Trade Kft. támogatta.

lágkupa és Magyar Úszás Napja egyúttal a 2017. évi felnőtt világbajnokság főpróbája is lesz, amely nem pusztán a magyar sport, hanem Magyarország tekintélyét növeli, kiemelten Balatonfüredet népszerűsíti itthon és a FINA 204 tagországában.

Ezekben a napokban a számtalan neves úszón kívül több ezer hozzátartozó, érdeklődő turista érkezik a városba. Ezért a sok fontos feladat közül elsősorban a közlekedési infrastruktúra (parkolás) megfelelő kialakítását szorgalmazta a város, gondoskodva a megfelelő színvonalú szállásférőhelyek biztosításáról is. A szervezők célja, hogy közelebb hozzák a versenyt a hangulatos Tagore sétányhoz, annak érdekében, hogy az még látványosabb és élvezhetőbb legyen a nagyközönség számára.

FOTÓ: WWW.BALATONFURED.HU

A FINA Nyíltvízi Úszó Világkupa 2015 képei

BÁL SZÉPE VÁLASZTÁS – A 191. ANNA-BÁL

Lassan két évszázados hagyományt ápol Balatonfüred, hiszen immár a 191. Anna-bál veszi kezdetét 2016. július 23-án este, amikor ismét felcsendülnek a Palotás jól ismert hangjai az Anna Grand Hotel termeiben.

Az első Anna-bált 1825. július 26-án rendezte meg Balatonfüreden a Horváth-házban *Szentgyörgyi Horváth Fülöp János* leányának, *Anna-Krisztinának* a tiszteletére. A település centrumában álló copf stílusú épület, melyet 1798-ban építtetett a Szentgyörgyi Horváth család, nemcsak az akkori társasági élet központja volt, hanem egyfajta szellemi alkotóműhely is, ahol a század elején kibontakozó reformkor nagyjai időről időre összegyűltek, így gyakran vendégeskedett Balatonfüreden *Kossuth Lajos*, *Széchenyi István* és *Wesselényi Miklós* is. Anna az első bálon ismerkedett meg későbbi férjével, *Kiss Ernővel*, aki a szabadságharc altábornagyaként a tizenhárom aradi vértanú egyike lett.

Az első bált követően a minden év Anna-napjához legközelebb eső szombatján megtartott Anna-bál mindig is az ország legelőkelőbb báljai közé tartozott. Sokszor és szívesen látott vendég volt *Jókai Mór*, *Blaha Lujza* és *Vörösmarty Mihály*. Az első világháború után megváltozott a fürdőélet jellege, így az Anna-bálok is veszítettek eredeti jelentőségükből, a két világháború között pedig csak csendesen élt a hagyomány. A II. világháború után hivatalosan 1954. július 31-én rendezték meg újból az Anna-bált a Balaton Étteremben, majd 1957-től a felújított egykori Kúrszalon, a későbbi SZOT Szanatórium (ma Anna Grand Hotel) színháztermében. Az ebben az időben feleleventett hagyomány szerint, azóta is Eris aranyalmájával jutalmazzák a bál királynőjét, a két udvarhölgy pedig herendi vázát kap ajándékba. *Huszka Jenőt*, a neves zeneszerzőt is megihlette az Anna-bálok varázsa. Életének utolsó szerzeménye az Anna-báli keringő, melyet 1962-ben játszottak először a nyitótáncként hagyományos díszpalotás mellett.

Magyarország legnagyobb múltú társasági eseményét idén is egy többnapos programsorozat, az Anna Fesztivál vezeti fel július 19-24. között.

WWW.BALATONFURED.HU

Romantikus reformkor - felvonulás a város reformkori részén

MŰVÉSZET, ZENE, TRADÍCIÓ

Néhány napra ismét operagála helyszínként mutatkozik be a balatonfüredi Gyógy tér, ahol július 21-24. között a Magyar Állami Operaház hagyományos szabadtéri koncertsorozata szórakoztatja a zenekedvelő közönséget. Az Anna-bál részeként megrendezett Operafüred programsorozatának szabadtéri előadásait a Magyar Állami Operaház énekkarának hangversenye nyitja csütörtökön, 20 órakor. Az előadást *Strausz Kálmán* karnagy vezényli, és *Szirtes Katalin* zongorakísértével hallgathatja a közönség. Pénteken a Magyar Állami Operaház Zenekarának az Anna-bál tiszteletére rendezett gálakoncertjén pedig *Verdi* operáit élvezheti a publikum *Megyesi Schwartz Lucia*, *Keszei Bori*, *Kelemen Zoltán* és *Horváth István* operaénekesek szólóelőadásában. A koncerten *Kocsár Balázs* karnagy vezényel.

A balatonfüredi Anna-bálon a haza legjelesebb művészei, közéleti szereplői találkoztak nyaranta. Milyen más közeg illene jobban a nagy múltú cigányprímások és minden második évben a hagyományos népzenészek bemutatkozásához, mint az Anna-bálra készülő Balatonfüred, amely a magyar múlt egyik legprosperálóbb időszakát, a nemzeti ébredés korszakát idézi meg. A *Lavotta János* zeneszerző és hegedűművész emlékére megrendezett versenyen tavaly a cigányprímások mérték össze tudásukat, idén a népzenészek hegedülnek. A 2016. július 19-i nyilvános versenyt követően, 20-án már a díjazottak lépnek színpadra és adnak gálaműsort a balatonfüredi Gyógy téren.

KIEMELT PROGRAMOK 2016-BAN

Június 18-19. Úszó Világkupa
Július 14-16. Kékszalag
Július 23. 191. Anna-bál
Július 19-24. Anna-fesztivál
Július 21-24. Operafüred
Szeptember 15-18. Romantikus Reformkor

FOTÓ: WWW.ANNABAL.HU, ANDRÉ BALÁZS

"A füredi Anna-bálon..." - a 2015-ös képek

ROMANTIKUS REFORMKOR

Szeptemberben időutazásra hív Balatonfüred! A Romantikus Reformkor rendezvénye igazi történelmi kalandokat tartogat a résztvevőknek. Az élő történelemórán minden a reformkorról szól: a zenei és az irodalmi műsorok különböző helyszíneken láthatók, de zajlanak sportbemutatók vagy lesznek olyan korabeli szórakozási lehetőségek is, mint a tarokk bemutatója. Továbbá említhetjük a 400-nál is több, korhű jelmezbe öltözött résztvevő felvonulását, vagy, hogy stílusosak legyünk: korzózását is.

A megidézett kor történelmi jellegzetességénél – csak Füredre jellemző momentumainál – fogva egyedülálló és utánozhatatlan programot és miliőt kínál. Az 1800-as évek hangulatát eleveníti fel a népművészeti és iparművészeti vásár, csakúgy, mint a város étermeiben kínált, eredeti receptek szerint elkészített reformkori étkek. Az eseményen jövőre is meghirdetik a Romantikus Reformkor Szakácsmestere versenyt. Szeptember 15–18. között egy felejthetetlen hétvége repít vissza a XIX. század első felének hangulatába, mindezt pedig korabeli és korhű helyszínen, Balatonfüred újjáépített reformkori városrészében.

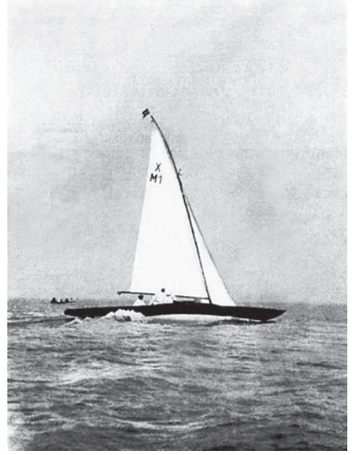

Kékszalag. Ugron Gábor hajója a Rabonbán, 1934-es felvétel

A HAZAI VITORLÁZÁS BÖLCSŐJE

Az utóbbi években a Kékszalag egyhetes turisztikai eseménnyé bővült. A vízen több verseny került a nagy tókerülőt megelőző hétvégére, és a versenyben érintett balatoni településeken is megszaporodnak ilyenkor a parti események, kulturális és szórakoztató programok.

A Kékszalag – amellett, hogy egyesíti a balatoni vitorlázás legnemesebb hagyományait –, versenylehetőséget nyújt a legmodernebb technológiával felszerelt hajóknak. A 47. Kékszalag Árkád Nagydíjon a svájci Safram csapat diadalmaskodott. Nekik is köszönhetően, de elsősorban a Magyar Vitorlás Szövetség aktív sportdiplomáciájának eredményeként erősödik az együttműködés a legnagyobb európai tókerülő versenyek rendezői között. 2016-ban, a 48. Kékszalag mezőnye július 14-én, csütörtökön rajtol Balatonfüredről.

A balatoni Kékszalag Európa legrégebbi és leghosszabb pályán futott tókerülő vitorlásversenye. Napjainkban 5-600 hajó vesz részt rajta, és ezzel a legnépesebb mezőnyű tavi vitorlás verseny a kontinensen.

A Kékszalag ötlete a múlt század harmincas éveiben a kor leglelkesebb, legprogresszívebb magyar versenyvitorlázóinak beszélgetései közben született a balatonfüredi Hungária Yacht Clubban. Olyan 140-160 km-es, megállás nélküli navigációs versenyre vágytak, amely nagy figyelmet, hajós felkészültséget, vitorlázó tudást és egész embert kíván. Az alapítók úgy döntöttek, hogy a tókerülőn bármilyen vitorlás hajóval lehessen indulni, és győzzön a leggyorsabb, a legkitartóbb!

Az első Kékszalag 21 hajós mezőnye 1934. július 27-én kora reggel rajtolt Balatonfüredről. Akkor is, és azóta is a pálya kelet felé vezet, de míg a hajók régen Alsóörsnél, ma Kenese előtt kerülik az első bóját, hogy aztán Siófok előtt elvitorlázva, át a Tihanyi-csövön tartsanak Keszthely felé, majd onnan vissza Balatonfüredre. A táv légvonalban 155 km.

Információ: balatonfured.hu

Bódis Réka

Gyönyörű látvány a Kékszalag vitorlás verseny - a vízről és a levegőből egyaránt

FOTÓK: WWW.BALATONFURED.HU; SZEKERES LÁSZLÓ (NAGY KÉP)

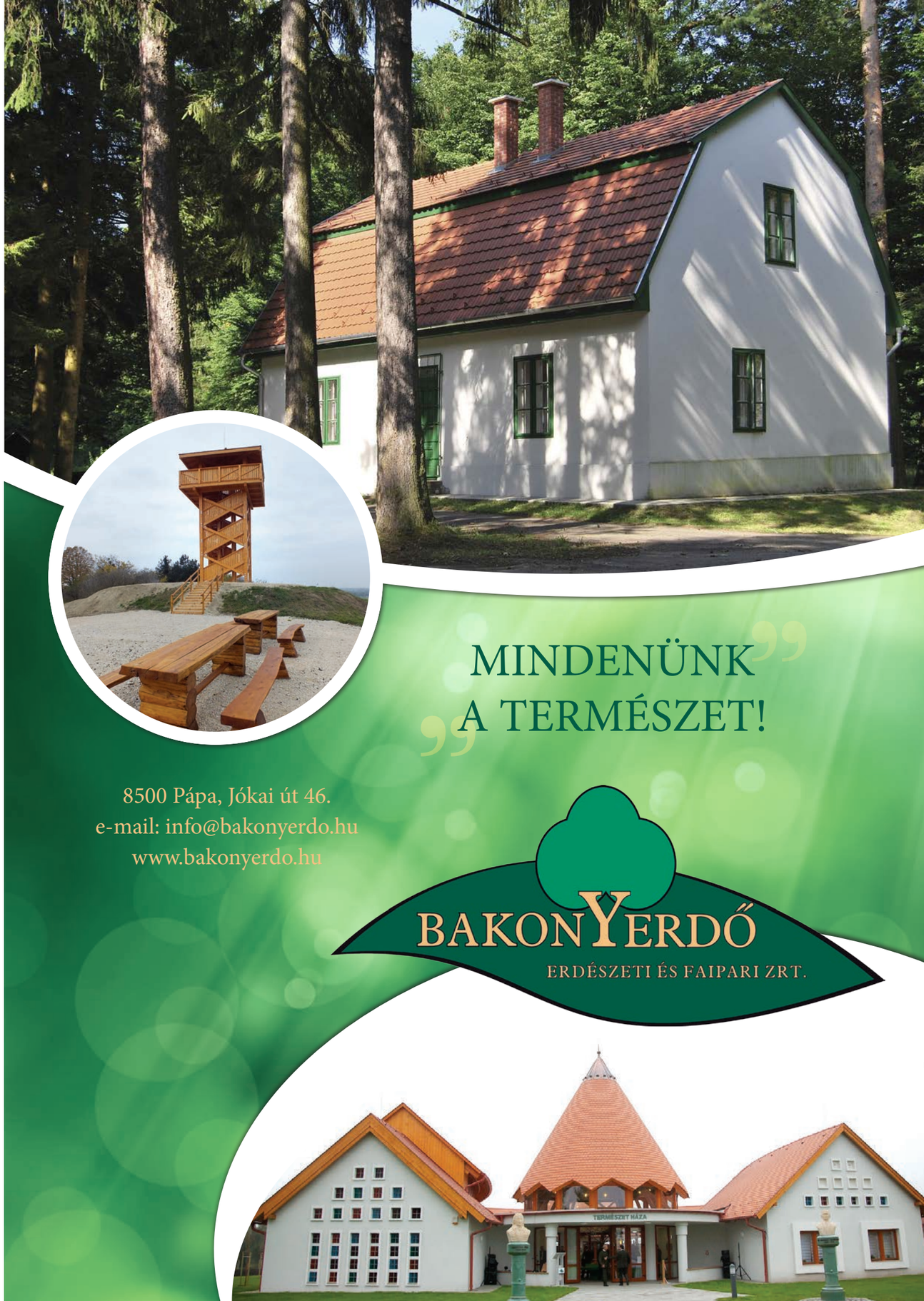

A vendégcsalogató oldtimer

Óriás palacsintát kínálnak Tihanyban

Akik májusban, majd azt követően a nyári szezonban Tihanyban járnak, egy újszerű dologgal találkozhatnak, mondhatni olyannal, „mi szemnek, szájnak ingere”. Szemnek gyönyörködtető, pompás látványt, gyomornak pedig kellemesen jóleső érzést hozhat ez az újítás. Mi is lesz ez? Erről kérdeztük *Herbst Mátét*, a CRAPE Kft. ügyvezetőjét.

ÚJHULLÁMOS BÜFÉAUTÓ

– Mi lesz az újszerű kezdeményezésük?

– Palacsintát fogunk árusítani.

– Mi ebben az új és a különleges?

– Az utóbbi időben sokat ötleteztünk *Bernáth Tiborral*. Az volt a kiindulási alap, ha az ember elmegy valahova turistáskodni – akár országon belül, akár külföldön –, és megéhezik, az nem biztos, hogy be akar ülni egy étterembe, rendelni, várakozni, hiszen ez időveszteség. Viszont kézbe fogva az ételt, sétálva, nézelődve megenni, közben megpihenni pár percnyit, ez jó megoldás lehet. Az újdonság és különlegesség a tervünkben pedig az, hogy nem egyszerű büfét, nem sima falatozót nyitunk. Sokat nézegettük a büféautókat, az új stílus jegyében az újhullámos autóból történő értékesítést. Eldöntöttük, hogy a Balaton partján egy oldtimer autóból fogunk palacsintát kínálni. Ez egy különleges veterán járműves vendégcsalogató lesz.

– Milyen típusú gépkocsiban gondolkodnak?

– Nem köznapi autóban. Vásároltunk Németországban egy ötvenöt éves, nagyon szép Citroën HY oldtimer gépkocsit, amit már haza is hoztunk.

– Vajon a „saját lábán” jött?

– Nem, ennek az autónak elég kicsi a végsebessége, nyolcvan km/óra, nagyon hosszú út lett volna számára, ezért trélerrel szállítottuk Magyarországra.

LEVENDULÁS DIZÁJN

– Milyen felújítási munkákat, átalakításokat szükséges elvégezni a járművön ahhoz, hogy palacsintát süssenek benne?

– Jelenleg egy oldtimer felújító csapat kezébe adtuk az autót, minden szükséges munkát ők végeznek. A fékeket rendbe rakják, elvégzik az átalakítást, hogy sütni tudjunk benne, és megfelelő módon és körülmények között árusíthassunk. Ehhez ki kell vágni a belsejét, az oldalát, áramot kell bele „varázsolni”, és meg kell felelni a HACCP követelményeinek is, hogy megkaphassuk a működési engedélyt. Rendszám nélkül nem lehet kiállítani, szállítani, ezért egyedi műszaki vizsgát kap. Mindezeket a munkákat egy erre szakosodott társaság végzi.

– Hol fogják üzemeltetni?

– Tihanyban. *Tósoki Imre* polgármester úr és az önkormányzati vezetők nagyon pozitívan álltak a dologhoz, és támogattak bennünket tervünk megvalósításában. Mi viszont reklámozni fogjuk a község nevét, felirattal és kínálatunkban is. Az autó dizájnját a levendula jegyében tervezzük, hiszen ez a növény napjainkra meghatározó szimbóluma lett, mind Tihanynak, mind a félszigetnek. Jó reklámnak gondoljuk ezt, főleg akkor, ha kitelepülünk majd máshová is. Két parkolóhelyet kapunk egy forgalmas helyen, a nagyparkolótól az apátsághoz vezető sétaúton.

...pozitívan álltak a dologhoz, és támogattak bennünket tervünk megvalósításában. Mi viszont reklámozni fogjuk a község nevét, felirattal és kínálatunkban is. Az autó dizájnját a levendula jegyében tervezzük...

ÍZES, HÚSOS, FRANCIA, FAGYLALTOS

– Mennyiben lesz az Önök palacsintája a hagyományostól eltérő?

– Többféle tésztával próbálkozunk, ezeket már teszteljük, melyben segítségünkre van a tihanyi Echo étterem. Lesz például olyan palacsintánk, aminek a tésztájába levendulát keverünk, de sokféle ízesítés is szóba jöhet. Lesz ízes, édes, sós, húsos és még számtalan különlegesség. Tervezünk készíteni francia jellegűt is, mely egy tartalmasabb étel lesz, sajttal, sonkával, s ami a lényeg, hogy meghatározott sikértartalmú liszttel készül majd, mely a tészta mivoltát, jellegét meghatározza. Gondolkodunk fagylaltos palacsintában is. Az egész kínálásnak látványkonyha jellege lesz, hiszen a tésztát ott, helyben, a vendég rendelése alapján sütjük meg.

– Mikorra tervezik a nyitást?

– 2016. május végére. Májustól szeptemberig az említett helyen leszünk, majd ezután hétvégeken különböző fesztiválokra, rendezvényekre települünk ki, és tervezzük a karácsonyi vásárokon való részvételt is.

– A palacsinta mellett mást is kínálnak majd?

– Igen, a levendula-, és egyéb, nem mesterséges adalékokkal készült szörpöket, a természetes ízeket és alapanyagokat helyezzük előtérbe, valamint a kézműves söröket.

Müller Anikó Hanga

Cukorrépa-nap

A kvótakivezetés komoly kihívást jelent

SZAKMAI ELŐADÁSOKKAL ÉS SZÁNTÓFÖLDI FAJTABEMUTATÓVAL
egybekötött cukorrépa-bemutató szakmai napot tartott
a Magyar Cukor Zrt. a Róna Kft. dalmandi telephelyén, illetve
Kocsola melletti tábláján október 8-án.

A regisztrációt követően a meghívottak előadásokat hallhattak egyrészt a Cukorrépa Termesztők Országos Szövetségének (CTOSZ) elnökétől, és a Vidékfejlesztési Minisztérium agrárgazdaságért felelős államtitkárától, valamint hazánk egyetlen működő cukorgyára, a kaposvári székhelyű Magyar Cukor Zrt. megjelent szakembereitől.

FOTÓ: B. P.

A termelők értékelést kaptak a terméseredményekről és az egyes fajták ellenálló-képességéről

DECEMBERBEN INDULÓ KIFIZETÉSEK

Czerván György, a Vidékfejlesztési Minisztérium agrárgazdaságért felelős államtitkára köszöntőjét követően elmondta, hogy a hazai mezőgazdaság tavaly rekordévet zárt. Soha ilyen jó eredményeket, ennyire dinamikus növekedést nem tapasztaltak! – Idén a kedvezőtlenül szélsőséges időjárás miatt sajnos ezt nem érhetjük el, de az agrárágazat 2015-ös összteljesítményét majd a cukorrépa-ágazat eredményei fogják véglegesíteni. A 35%-os betakarítás mellett mért 56,5 tonna/hektáros átlagtermés a forró, száraz nyár miatt is csodaszámba megy (a rendezvény idején közölt eredmények – *a szerk.*). – Azonban jó hír, hogy a jogos kárenyhítésre meglesz a fedezet! A termelők közel 160 ezer forintos támogatást kapnak hektáronként, a kifizetés december elején indul – foglalta össze a legfontosabb eredményeket Czerván György.

Czerván György, a Vidékfejlesztési Minisztérium agrárgazdaságért felelős államtitkára

Az államtitkár elmondta, a kormány stratégiai célja a cukorrépa-termesztés fenntartása úgy, hogy a kvótarendszer eltörlése után a termelés a főbb cukorrépa-termesztő körzeteinkben bővíthetővé váljon. Az EU 2017. szeptember 30. után kívánja megszüntetni a cukorkvótákat, és a cukorrépa minimálárát. Ebben az időszakban a támogatások, a gyári beruházások mind szükségesek lesznek a versenyképesség fennmaradásához. A kaposvári gyár kapacitása körülbelül 150 ezer tonnára vihető fel, ami nagyjából fedezi az ország szükségleteit.

Czerván György mindehhez hozzátette, hogy a cukorágazat szereplői büszkék lehetnek eredményeikre, optimista a jövőt tekintve, ám azt is elmondta, nagyobb terméseredményekre, magasabb cukorkihozatalra és a termelési költségek csökkentésére lesz szükség, ha versenyképesek akarunk maradni. – A kvótakivezetés után számítani kell a termelés növekedésével hazánkban és az uniós tagállamokban egyaránt, a termelés földrajzi koncentrációja várható. A globális kihívások, a népesség további növekedése pedig mindenképpen a mezőgazdaság és az élelmiszeripar felértékelődéséhez fog vezetni – fogalmazott az államtitkár.

NAGY KÉRDÉS: MI LESZ A KVÓTAKIVEZETÉS UTÁN?

A termesztők nevében és hozzájuk szólt *Berki Gyula* CTOSZ-elnök, aki többek között a cukorkvóta megszűnése utáni állapotról ejtett szót, és kiemelten beszélt a termeltetési szerződésről. Utóbbi kapcsán elmondta, mint érdekképviselet, jelentős mértékben bele tudtak szólni a szerződés tartalmába, így egészében támogatják azt. Megváltozott a cukorgyár hozzáállása is, komoly tárgyalásokon és vitákon vannak túl. Az igazi problémát a cukorkvóta 2017-ben történő megszűnésében látja, ami termelőknek és gyártónak egyaránt komoly gondot jelent. Az elnök bízik abban, hogy ha elfogadható költségekkel tudnak termeszteni, és ha hatékonyan

Berki Gyula CTOSZ-elnök

A kellemetlen időjárás ellenére a cukorrépa-fajtabemutatókat érdeklődés kísérte

A Börcsök-Modric család „aktív tagjai” (2015)

A HÁZIGAZDA

A reggeltől kora délutánig tartó rendezvénynek helyet adó Róna Kft. a Tolna megyei Dalmand községben lévő telephelyén várta a meghívottakat – elsősorban természetesen a cukorrépa-termesztéssel foglalkozó vállalkozások képviselőit.

Börcsök Zoltán, a családi vállalkozás tulajdonosai nevében tartott köszöntője után röviden bemutatta cégük eddigi történetét, a cégcsoport felépítését. Kiemelte, hogy éves szinten 4-500 hektáron termesztenek cukorrépát, ezzel a környék legnagyobb cukorrépa-termelőinek számítanak. Átvevőjük hazánk egyetlen feldolgozója, Magyar Cukor Zrt. Kaposvári Cukorgyára. A cukorrépa-termesztés mellett jelentős a szarvasmarha-tartásuk, a 300 szarvasmarha-egyed számára szükséges takarmányt saját maguk állítják elő. Cégcsoportjuk 60 főt foglalkoztat.

működik a cukorgyár, valamint jó árkonstrukcióban sikerül megállapodni, lerakhatják az alapokat a jövőre nézve. A partnerség a gyártókkal, termelőkkel, és mindehhez párosuló, tisztességes jövedelmet biztosító cukorár esetén nagy baj nem lehet!

Berki Gyula szerint bizalomra ad okot az a 8 millió euró összegű, termeléshez kötött támogatás, amit a cukorrépa-terület megkap, ezzel az adott klimatikus hátrányt le tudjuk dolgozni, és a tőlünk nyugatabbra lévő nagy cukorrépagyártók szintjén lehetünk. – 75-80 tonna/hektáros eredményeket ugyan nem produkálhatunk, de az idehaza megmaradt kevés számú répatermesztő ma már elkötelezett, megfelelő technikával és szakmai tudással rendelkezik, amivel jövedelmezően tud termeszteni – mutatott rá a CTOSZ - elnöke.

Az egyetlen hazai cukorgyár standjánál

JELENTŐS KÖLTSÉG-OPTIMALIZÁLÁS

Az egyetlen hazai cukorgyár, azaz a Magyar Cukor Zrt. termeltetési igazgatója, *Adrian Sedivy* cégük piacpolitikájának ismertetőjét azzal kezdte, nemzetközi szinten a „Maradj talpon!" játékban egyelőre sikerre állnak. Elmondta, idén Magyarország volt az egyetlen, mely 38%-kal növelni tudta a cukorrépa-termesztő területét, más országokban ezen a téren visszaesést tapasztalnak. Mint hangsúlyozta, árképzési rendszerük három pillérre épül. Első pillér az úgynevezett alapár, második a cukorártól függő répaár, mely az árképzési rendszer dinamikájának alapját adja. A termesztőkkel közösen a kormánynál elért kiegészítő termesztési támogatással (harmadik pillér) sikerült kidolgozni és elfogadni egy működőképes támogatási rendszert – ennek köszönhetően beszélhetünk ma cukorrépa-termesztésről az országban. A termeltetési igazgató reményét fejezte ki, hogy ez a három pillérre alapozott rendszer a jövőben is biztosítja a cukorrépa-termesztést.

Adrian Sedivy arról is beszámolt, hogy sokat tettek a termelési költségeik csökkentéséért, különösen input-oldalon (vetőmag- és növényvédőszer-ár, logisztikai költségek optimalizálása), melyben partnereket találtak. 2016-ban minimum 60 tonna szerződött átlagterméssel számolnak. Hozzátette, hogy logisztikailag nagy kihívás számukra, hogy az egész ország területén fognak cukorrépát termeltetni. Ezért folyamataikat tovább optimalizálják, hiszen hazánk legjobb termelőivel felvehetik a versenyt nemzetközi szinten is.

Az előadások végén a jelenlévők tájékoztatást kaptak a Magyar Cukor Zrt. beruházásairól, melynek köszönhetően a cégvezetés az eddiginél felkészültebbnek ítéli meg a gyár helyzetét. Elhangzott, hogy többek között egy melasz alapú takarmánykeverő üzemet hoztak létre a gyár területén, így új portfolióval jelennek meg a piacon, ennek részét képezik például a folyékony melasz alapú termékek.

Az előadások befejeztével a meghívott vendégeket autóbuszokkal szállították a házigazda Róna Kft. Kocsola melletti cukorrépatáblájához, ahol fajtabemutatókat, és az eredményeket értékelő beszámolókat láttak és hallhattak a cukorrépa-termelők. A beszámolók hangsúlyt helyeztek a növényvédelmi szempontokra, jellemezték az egyes fajták gombás és bakteriális fertőzésekkel szembeni ellenállóságát.

Adrian Sedivy, a Magyar Cukor Zrt. termeltetési igazgatója

A szakmai napra kitelepült vetőmag-nemesítő házak és az egyetlen hazai cukorgyár standjain lehetőség nyílt a képviselőkkel történő konzultációra, kérdések feltevésére.

Bernáth Tibor, a Proventus-Trade Kft. ügyvezető igazgatója (a kép előterében, balra) szerint rendkívül sikeres volt a szakmai nap

A bemutató kapcsán megkérdeztük *Bernáth Tibort*, a Proventus Trade Kft. ügyvezető igazgatóját: hogyan látja milyen volt a bemutató?

– Röviden így: A Maribo Seed és cégünk számára hazai pályán rendkívül sikeres bemutató.

– Vajon miért, kifejtené bővebben?

– A *Börcsök* és a *Bernáth családok* között lassan több évtizedes kapcsolatról, sőt ennyi év után már barátságról beszélünk. Jól szemléltette ezt a bemutatóra való felkészülés, a konkurenseink maguk építették sátraikat, míg a Maribo-sátrat jókedéllyel építettük Zolival, *Denisszel*, *Danival* és *Krisztiánnal*, miközben jókat anekdótáztunk... A bemutató a Maribo szemszögéből nagyon jól sikerült (hazai pálya, 80%-os piaci részarány a Róna Kft.-nél). A fajtasorok átnézésekor megmutatkozott a Maribo-genetika jó cercospóra-ellenálló képessége, amely szembetűnő volt, szinte minden, a kísérletet megtekintő termelő számára is. Kicsit mulatságosnak tűnt egyik konkurensünk „mosakodása", amikor 2012-13-as eredményeit bemutatva próbálta meg fajtáit szebb színekben feltüntetni. Tette ezt azért, mert országossá vált az a helyzet, hogy az említett cég által forgalmazott fajták eredményei – cercospóra-ellenálló képességének gyengesége miatt – idén, finoman fogalmazva, gyengébbek. Ezt mára nemcsak mi, nemesítők-forgalmazók látjuk, hanem sok termelő, sőt a cukorgyári szakemberek is. Volt jó pár termelő, aki a bemutató alatt megjegyezte, mindegy, mit vet, csak egyvalami biztos: ettől a nemesítőháztól nem vásárol. Remélem így lesz, és 2016-ban a Maribo fajták részaránya tovább nő.

– Részt vesznek jövőre a bemutatón, ha ugyanitt kerül megrendezésre?

– Nem kérdés, amíg mi forgalmazzuk a Maribo fajtákat, addig Dalmandon a Róna Kft.-nél mindig lesz pár Unit belőlük... komolyra fordítva a szót, a barátságon túl, 15 év szakmai tapasztalata mondatja velem, itt leszünk, és nagyon jó helyre, jó kezekbe kerülnek a fajtáink. Végezetül szeretném megragadni az alkalmat, hogy a cikk megjelenésekor már ismert két fontos dolog kapcsán gratulálhassak. Egyrészt *Börcsök Dorián* születése kapcsán az egész családnak, hogy újabb taggal bővültek, másrészt *Börcsök Péternek*, annak kapcsán, hogy október 23-án *Fazekas Sándor* miniszter úr Kovács Béla-díjban részesítette eddigi életpályája elismeréseként. Remélem, még lesz alkalma Doriánnak is átadni valamit abból a hatalmas tudásból, élettapasztalatból, amit több mint 80 év alatt összegyűjtött!

Az idehaza megmaradt kevés számú répatermesztő ma már elkötelezett, megfelelő technikával és szakmai tudással rendelkezik, amivel jövedelmezően tud termeszteni.

(X)

Virágos utcák, komfortos közintézmények

Dinamikusan fejlődő település a Bakony kapujában

TÁRKÁNY CSENDES, NYUGODT, HANGULATOS kisalföldi település Komárom-Esztergom megye nyugati részén, patakvölgyekkel tagolt síkságán. Lakosainak száma megközelíti az ezerötszázat. Tavasztól kezdődően folyamatosan virágzó ágyások teszik barátságossá a falut, nyáron az utak mentén több száz rózsató pompázik. Folyamatosan virágosítják zöldterületeiket. **Jó itt sétálni, vagy áthaladni útjain**.

FOTÓ: BENKŐ PÉTER; ARCHÍV KÉPEK: TÁRKÁNY TELEPÜLÉS

Önkormányzati forrásokból és a helyiek összefogásával egyre szebb, élhetőbb lesz a település valamennyi generáció számára. A polgárőrség jelenlétének, valamint a térfigyelő kamerarendszernek köszönhetően jelentősen javult a közbiztonság!

A település központja a r. k. templommal és az általános iskolával

A faluvezetés sokat tesz a fejlődés érdekében, beruházásaikhoz, fejlesztéseikhez kihasználják a pályázati lehetőségeket. 2014-ben a polgármesteri hivatal, az iskola, valamint az óvoda épületenergetikai fejlesztésére és a közvilágítás energiatakarékos átalakítására 62 775 694 Ft Európai Uniós támogatást nyertek. A beruházás összege ezt meghaladta – összköltsége 73 853 758 Ft volt – de önerős pályázaton a hiányzó összeget is elnyerték, így nagy örömükre 100%-os támogatásból tudták megvalósítani a közérdekű fejlesztést.

SIKERES KÖZMUNKAPROGRAM

Megtörtént a polgármesteri hivatal épületének teljes külső és födém-hőszigetelése, nyílászáróinak cseréje, a homlokzat festése. Az óvodánál is elkészült a teljes külső és a födém-hőszigetelés, a lapos tető víz-, és hőszigetelése, és új kazánt is kapott a gyermekintézmény. Az általános iskolában ugyancsak teljes körű külső és födém-hőszigetelési munkákat végeztek, a homlokzatot lefestették, és szintenként szabályozták a fűtésrendszert. A napközi épületében megújult a vizesblokk, megtörtént a hőszigetelés és a nyílászárók cseréje.

A 2015. évi Start Mintaprogram keretében folytatták az előző évben megkezdett mezőgazdasági projektjüket, majd két különálló közmunkaprogram támogatására pályáztak. Ennek keretében 39 fő 2015. március elsejétől 2016. február végéig tartó közfoglalkoztatásához több mint 56 millió Ft vissza nem térítendő támogatásban részesültek. A járási startmunka-mintaprogram mezőgazdasági földutak programelem megvalósításához és 13 fő közfoglalkoztatásához több mint 17 millió forint Ft, ugyancsak vissza nem térítendő támogatást kaptak a fent említett időszakra. – „Önkormányzatunk segítő szándéka, hogy minél kevesebb munkanélküli éljen itt. Szeretnénk kicsit könnyebbé tenni mindennapjaikat, mivel ők is a településünkért élnek és dolgoznak. Látványos a változás, mely az ő kezük munkáját dicséri. A pályázaton nyert eszközök, dísznövények még színesebbé teszik falunk arculatát, a mezőgazdasági programban termelt konyhakerti növényeket pedig főzőkonyhánkban hasznosítjuk” – emelte ki büszkén Mészáros Tamásné polgármester asszony.

TÉRFIGYELŐ KAMERÁKKAL A KÖZBIZTONSÁGÉRT

Sikeresen bírálták el a térfigyelő kamerarendszer telepítésére beadott pályázatukat is, melynek keretében 5 290 347 Ft-ot nyertek, az összegből hat kamerát szereltek fel. Az önkormányzat vezetése törekszik arra, hogy a falucska lakói minél inkább magukénak érezzék lakóhelyüket, odafigyelnek védelmükre és vagyonbiztonságukra. Saját erőből még nyolc kamerát helyeztek ki a közterületre, de emellett körzeti megbízottjuk és polgárőrségük is őrzi a nyugalmat, a biztonságot. – „Az elmúlt időszak tapasztalatai azt mutatják ahol jól működő térfigyelő kamerarendszer van jelen, ott a bűnözés visszaszorul, a közterületek rendje megerősödik, a közlekedési morál nagymértékben javul. Ezeket az eredményeket elsősorban a jól együttműködő rendőrség, polgárőrség mellett ezekkel az eszközökkel lehet elérni. A kamerák

jelentős visszatartó erőt képeznek, hiszen a bűnözők nem szívesen mennek arra a településre, ahol szemmel tartják őket. Ettől függetlenül a polgárőrökre nagy szükség van bűnmegelőzési és közbiztonsági szempontból egyaránt. Jó kapcsolatunk eredménye sikeres együttes pályázatuk, melynek kapcsán közös használatra egy Suzuki Vitara 1.6-os terepjáró gépkocsit kaptunk 6 326 000 Ft értékben. Közös érdek, hogy minél magasabb szinten működjön együtt az önkormányzat, a rendőrség, ezt a munkát segíti a kamerarendszer is" – mondta el Mészáros Tamásné. Mivel ez bővíthető, folyamatban van újabb tizenkét kamera beépítése, így a hálózat teljes egészében lefedi majd a települést.

2015-ben megvalósult a lakosság, a közigazgatás és a vállalkozások nagymértékű összefogásával, közel évtizedes időtartamon átnyúló kitartó munka eredményeként egy nagyléptékű beruházás: Tárkány-Csép-Ete agglomeráció szennyvíztisztítási, és kezelési projektje. Első ízben 2008-ban nyújtottak be e célra támogatást, ekkor 24 millió Ft-ot kaptak a projekt műszaki előkészítésére, majd a második körben, 2011 októberében 1 milliárd 212 millió Ft kormányzati és uniós támogatást ítéltek meg számukra. – „2008 eleje óta nyolc év telt el, minden évben 365 nappal, minden napban 86.400 másodperccel. Mi valamennyien, akik ezt a nyolc évet akár

Egy közkút a plébánia szomszédságában

részben, akár egészében végigdolgoztuk ezzel a projekttel, ez idő alatt megszámlálhatatlan döntést hoztunk, és képesek voltunk rá, hogy ezek és a bennük rejlő millió lehetőség mind egy irányba mutasson, mind a közösségünk akaratát szolgálja. A közös akaratot, amely azt eredményezte, 2015. szeptember 18-án átadhattuk a szennyvízhálózatot a három település részére. A kivitelezés alatt a három település hivatala nagy odafigyeléssel végezte a rengeteg adminisztrációs és tájékoztató munkát. Elkészült a három község életét jobbá tevő létesítmény, egy olyan léptékű beruházásban, amely emberöltőnként egyszer adatik meg ilyen kis településeken" – mondta értékelésében a polgármester asszony.

CÉLOK, TERVEK

Az önkormányzat elkészítette a 2016-19-es időszakra vonatkozó terveket, és eddigi eredményeik tükrében bíznak a megvalósításban is. Céljaik az elkövetkező négy évben részt venni egy energetikai pályázaton a művelődési ház, az idősek klubja, a posta és a tűzoltószertár épületének érdekében, a belvíz-elvezető árkok karbantartása, kiépítése, részleges burkolás, a meglévő víztározó medrének kotrása, környezetének kialakítása. Fokozni kívánják a nyilvánosságot az internet lehetőségeinek növelésével, a meglévő weblapjuk és újságjuk folyamatos fenntartásával, fejlesztésével. Belés külterületi utak, járdák, óvodakonyha, szabadtéri színpad felújítása, utóbbi tetőfedése is szerepel a terveik között, csakúgy, mint intézményeik kerítéseinek újraépítése, Alsó és Felső Vasdinnye területek ivóvízhálózattal való ellátása, általános iskolai tornaterem építése, az idősek és rászorulók támogatása. Igény esetén falugondnoki hálózatot is beindítanak Vasdinnye településrészen.

A település fejlődését segítő új egyesületeket, alapítványokat hoztak létre, ezt tovább kívánják bővíteni, valamint folytatni szeretnék a már hagyományos rendezvényeket, és továbbfejleszteni a testvér-települési kapcsolataikat.

Müller Anikó Hanga

Tárkányban büszkék a sikeres szennyvízhálózati projektre is

Iroda: H-2945 Bábolna Sport utca 3.
Székhely-Telephely: H-2945 Tárkány Fő utca 38.
Telefon: 00-36-34-568-078
Telefax: 00-36-34-568-079
Központi postacím: H-2943 Bábolna Pf. 50.

PROVENTUS TRADE KFT.

VETŐMAG
termeltetés – feldolgozás – forgalmazás

MARIBO
medicus
Limagrain Magyarország
SW

A növénytermesztés magasiskolája

Új cukorrépa-fajtákkal ismét a régi sikerekért

A MARIBO SEED EGY NEMZETKÖZI VETŐMAG NEMESÍTŐHÁZ, mely több mint 30 országban rendelkezik értékesítő hálózattal, képviselettel. A cég központja egy modern vetőmagüzem Lolland szigetén, Dánia délkeleti részén. A Maribo Seed tevékenysége igen szorosan kapcsolódik a cukorrépa-termesztéshez. Kutató és fejlesztő csapatuk folyamatosan dolgozik az új módszereken, továbbfejlesztve az eljárásokat, és a magok minőségét. A vetőmag-előállításban rejlő lehetőségeket az évtizedek során környezetbarát vetőmaggyárrá formálták. A Maribo Seed térségi képviselője, Bernáth Tibor **mutatja be olvasóinknak a céget**.

– A nemesítőházat 1920-ban alapították, a vetőmagellátás biztosítása és a terméshozam növelése érdekében. Azóta a Maribo Seed a cukorrépa vetőmagok számtalan különböző változatát fejlesztette ki Maribo márkanév alatt. Összességében szaporítunk, fejlesztünk és értékesítjük a cukorrépa-fajtákat. Partnereink kiszolgálását a legmagasabb szintű ügyfélközpontúság jellemzi.

– A 20-as évek óta milyen változásokon ment keresztül a cég?

– Kezdetben a dániai cukorgyárak igényének megfelelő cukorrépafajták nemesítésére fókuszált, lényegében azóta is ez a legfőbb tevékenysége. A Földnek gyakorlatilag négy kontinensén árulja csúcsminőségűvé fejlesztett vetőmagjait a Maribo Seed. A cukorrépamagtermesztés a szakma magasiskolája, és a Maribo mindig világelső volt ezen a területen. Külön érdemes megemlíteni a Seed Plus technológia-sorozatot, amivel két éve jelentkezett a kutató-fejlesztő központ. Ennek az a lényege, hogy folyamatosan úgy alakítjuk a vetőmag kikészítési eljárásokat, hogy azok mindig a lehető legjobbak legyenek.

– Mit és hogyan lehet „fejleszteni" egy vetőmagon?

– Itt ugye nemcsak magáról a magról kell beszélni, hanem az azt körülvevő drazséról és vivőanyagokról, csávázószerekről, melyeknek a helyrevetésben, illetve a gyors és egyenletes kelésben van nagy szerepük. Egy cukorrépa-vetőmag összességében maga a csoda, mert egy rendkívül kicsi és sérülékeny magocska, melyből hektáronként mégis 100 tonna feletti termést várnak el a termesztők, nagyon magas cukortartalommal, hiszen így jövedelmező a cukorrépa-termesztés. Ezek azok az elvárások, melyek óriási energiákat és összpontosítást igényelnek a kutatás-fejlesztés területén.

– Bizonyára voltak kiemelkedő eredményei a Maribo Seed-nek. Mik voltak ezek?

– A cég világelső volt például különböző géntechnológiai kísérletekben. 20-30 éve a rizománia-toleráns fajták kifejlesztésében értünk el áttörő sikereket, de az elmúlt 80-90 év a folyamatos fejlesztésekkel telt el, melynek során a világ összes országába – ahol répát termesztenek –, eljutottak a Maribo-magok.

– Köztük hazánkba is. Úgy hallottam, Magyarországhoz különösen kötődik a cég...

– Igen. Kurt Sedlmayr, korának legnagyobb növénynemesítő szakembere 1956-ban hagyta el Magyarországot. Sopronhorpácsról egy kis táskával, benne az akkori génállománnyal indult el a nagyvilágba, hogy felkeresse a növénynemesítő-házakat. A Maribo-nál kötött ki, és sikerült rábeszélnie a cég vezetését, építsenek fel Bécsben egy kutató-nemesítő központot, s ő elmegy oda dolgozni. A központot felépítették, Sedlmayr és kutatótársai pedig nagyon sok fajtát nemesítettek, célzottan a magyar piacra. Sőt! A szakemberek szerint azóta is, minden egyes cukorrépában a világban, úgy 10 és 30 százalék között ott vannak azok a bizonyos magyar gének! A Maribo a rendszerváltás hajnalán elsőként tért vissza Magyarországra, közös fajtáik voltak a magyar piacon, gyakorlatilag a Seldmayr-genetikát hozták vissza. Mára tönkretétetett a hazai cukorrépa-nemesítés, már csak importáljuk a vetőmagokat. A Maribo többször is piacvezető volt, egy alkalommal 60 százalékos részesedést ért el, jómagam akkoriban egyedül több vetőmagot értékesítettem, mint ma az összes nemesítőház Magyarországon. Ma 20 százaléknyi a Maribo Seed részesedése. Kicsi piacról, megközelítőleg 15 ezer hektárról beszélünk, szemben a korábbi, közel 60 ezer hektárral. A Maribo Seed-nek sok leányvállalata, rengeteg képviselője dolgozik szerte a világon. Ahol csak répa terem, mindenhol jelen próbál lenni.

– Hogyan jött létre a személyes kapcsolat Ön és a Maribo Seed között?

– Már főiskolai tanulmányaim alatt kapcsolatba kerültem a nemesítőházzal, melynek később térségi menedzsere lettem. Akkor már látszott idehaza, hogy valami újat kell behozni. Mi a régi hagyományokat társítottuk az újjal, azaz a termelőközpontúságot a kiváló minőséggel. A Maribo Seed is mindig törekedett a jó termelői kapcsolatok kialakítására, ennek köszönhetően tudott eredményesen értékesíteni. A szándékunk tehát találkozott. A sikeres eladáshoz szükség volt a megbízható hazai háttérre, ehhez találta meg partnerül a Maribo Seed a mi cégünket. A Proventus Trade Kft. biztosítja azt a logisztikai hátteret, illetve kapcsolatrendszert, mely a termelőkkel, cukorgyárakkal kialakított jó kapcsolat záloga lett. A Proventus Trade Kft. végzi a raktározást, szervezi meg a kiszállítást, a számlázásokat, és mindent, ami a kölcsönös sikerekhez, a termelők és termeltetők elégedettségéhez nélkülözhetetlen. A nemesítőház kizárólagos hazai forgalmazói vagyunk.

Most kezdjük a negyedik közös szezonunkat, folyamatosan nő a piaci részarányunk és a mennyiségi eladásunk. Új fajtákat vezetünk be, ezek közül kiemelem a 2012-ben elismert Gallant fajtát, az idén elismert Pallantino-t, és a várhatóan jövőre elismerésre kerülő Neutrino-t. Amíg az első kettő rizománia- és cercospóra-toleráns, addig a Neutrino nematoda-(fonalféreg) toleráns fajta is. Ennél a fajtánál kiemelkedő eredményeket tapasztaltak a szakemberek hozamban, nematoda-toleranciában, így a jól bevált cukorrépa-fajtákkal (Taifun, Baikal, Poseidon) kiegészülve elképzelhető, hogy a Maribo Seed nemesítőház neve 2014-ben újra a régi idők fényében cseng!

Folyamatosan továbbfejlesztik az eljárásokat és a magok minőségét

Földünk négy kontinensére szállítják a csúcsminőségűvé fejlesztett Maribo-vetőmagokat

– Sok szó esett-esik a cukorrépa felvásárlási árakról, mennyire van meg ma az egészséges kompromisszum?

– Megvan az esélye, hogy kialakul egy olyan, új, egészséges felvásárlási ár, ami a cukoriparnak még megfizethető, a termelőnek pedig még biztosít nyereséget.

Proventus Trade Kft.
2943 Tárkány, Belmajor 3.
Postacím: 2943 Bábolna, Pf. 50.
Tel.: +36-34-368-658,
+36-34-568-018.

PROVENTUS TRADE KFT.

Bázisikötőnk elérhetősége:
Silver Yacht Kikötő
Balatonfüred, Zákonyi F. u. 4.

Kedvezményekről, foglaltságról, kérem, érdeklődjön e-mailben a danisco@t-online.hu e-mailcímen.

CSÓNAKUNK KIBÉRLÉSÉVEL EGY KÜLÖNLEGES ÉLMÉNYBEN LEHET RÉSZE,
melyre Európa legnagyobb tava, a Balaton és annak egyik legszebb városa, a bázisikötőnknek helyt adó Balatonfüred a garancia.

A **BAYLINER E-175GT ZERO EMISSION** modellje elektromos meghajtással rendelkezik. Élje át a motoros hajózás élményét édesvízi tavainkon is. A kényelmet ötvözni az eleganciával és mindezt környezettudatosan. Kedvezőbb üzemeltetés jellemzi, és segítségével még a környezetet is óvhatjuk.

BAYLINER
ZERO EMISSION

AGROFIL 2000 KFT.

Tárkány Fő utca 38.
Tel.: Szabó Péter +36/30-3510598

Mezőgazdasági bérmunka

Tárkány 25 km-es körzetében

- Teljes körű szolgáltatás a vetéstől a betakarításig
- Modern géppark
- Jövőbe mutató technológiai megoldások (GPS-RTK2 alapú szemenkénti vetés, GPS-RTK2-OptRx alapú tavaszi műtrágya-kijuttatás, hozamtérkép-készítés a betakarítás során)

Termeltetés, terményfelvásárlás

- Korrekt azonnali számítógépes minősítés (tisztaság, alap paraméterek és esésszámmérés)
- 8 napon belüli fizetés
- Tisztítás, szárítás, raktározás
- Tárkányi telephelyünkön modern szárító, saját vetőmag-üzem és 12 000 tonna tároló-kapacitás várja megbízóinkat

mariboseed.com

ZÖLD FAJTÁK A MARIBO SEED-TŐL

- vetéstől a betakarításig

MARIBO

Seed of superb quality

Kizárólagos magyarországi képviselő
a Proventus Trade Kft.
Bernáth Tibor

H-2945 Tárkány, Fő utca 38.
Postacím: 2943 Bábolna, Pf. 50.
Tel.: +36-34/568-078
Fax: +36-34/568-079
Mobil: +36-30/989-3157
E-mail: mariboseed@t-online.hu
www.proventustrade.hu

MARIBO

MARIBO® seed